



FUNDAÇÃO SERVIÇOS DE SAÚDE DE NOVA ANDRADINA –
FUNSAU-NA
HOSPITAL REGIONAL DE NOVA ANDRADINA
Dr. FRANCISCO DANTAS MANIÇOBA

**RELATÓRIO
DE GESTÃO
MÊS DE
DEZEMBRO, 3º
QUADRIMESTRE E
ANUAL
DE 2018**

Relatório de Gestão do mês de Dezembro e 3º quadrimestre de 2018.

INTRODUÇÃO

DESENVOLVIMENTO

UNIDADES DE PRODUÇÃO

3.01. RECURSOS HUMANOS E CONTABILIDADE

3.02. PROCESSAMENTO E SISTEMAS DE INFORMAÇÃO

3.03. NUTRIÇÃO E DIETÉTICA

3.04. SERVIÇO SOCIAL

3.05. FISIOTERAPIA

3.06. FARMÁCIA

3.07. HIGIENIZAÇÃO

3.08. LAVANDERIA

3.09. COSTURA

3.10. PRONTO SOCORRO

3.11. CLÍNICA MÉDICA

3.12. CLÍNICA CIRÚRGICA

3.13. MATERNIDADE

3.14. PEDIATRIA

3.15. CENTRO CIRÚRGICO E CENTRAL DE MATERIAIS ESTERILIZADOS

3.16. COMISSÃO DE CONTROLE DE INFECÇÃO HOSPITALAR (CCIH)

3.17. LABORATÓRIO

3.18. ALMOXARIFADO

3.19. CPNH – COMISSÃO DE POLITICA NACIONAL DE HUMANIZAÇÃO

3.20. OUVIDORIA

3.21. NIR

3.22. UTI

CONCLUSÃO



FUNDAÇÃO SERVIÇOS DE SAÚDE DE NOVA ANDRADINA –
FUNSAU-NA
HOSPITAL REGIONAL DE NOVA ANDRADINA
Dr. FRANCISCO DANTAS MANIÇOBA

DIRETORIA EXECUTIVA

NELSON CUSTÓDIO DA SILVA
Diretor Geral

VALMIR MORAES DA SILVA
Diretor Administrativo e Financeiro

MARCOS ROGÉRIO FERNANDES
Diretor Jurídico

ANA LUCIA SILVA DIAS
Diretora de Atenção à Saúde

CONSELHO CURADOR

PRESIDENTE

Arion Aislan de Sousa

Secretário Municipal de Saúde de Nova Andradina.

Titulares

Simone Aparecida Marega

Prefeitura de Nova Andradina (SMS).

Milene de Melo Marques

Prefeitura de Nova Andradina (SMS).

Edna Gomes da Rocha

Prefeitura de Nova Andradina.

Gislainy de Jesus Almeida

Núcleo Regional de Saúde.

Suelem dos Santos Rodrigues

Representante dos Trabalhadores da FUNSAU-NA.

Letícia Janaina Neves Machado

Secretária Municipal de Saúde de Taquarussú/MS
COSEMS/MS.

Genival dos Santos Costa

Secretária Municipal de Saúde de Taquarussú/MS
COSEMS/MS.

Suplentes

Celice Fernandes de Souza

Secretaria Municipal de Saúde de Ivinhema/MS.

Ana Cláudia Costa Buhler

Secretaria Municipal de Saúde de Ivinhema/MS.

Gabriella Gomes Rodrigues de Souza

Representante dos Trabalhadores da FUNSAU-NA.



EQUIPE RESPONSÁVEL

Valmir Moraes da Silva

Diretor Administrativo e Financeiro.

Ana Lucia Silva Dias

Diretora de Atenção à Saúde.

Dr. Marcos Dias da Silva

Diretor Clínico.

Dr. João de Deus Pires Filho

Diretor Técnico.

Wesley Campanari de Araújo

Enfermeiro - Pronto Socorro.

Alex Sandro Aparecido Santos

Enfermeiro – Clínica Cirúrgica e Pediatria.

Simone Barbosa de Lima

Enfermeira- Clínica Médica

Gabriella Gomes Rodrigues de Souza

Enfermeira – Lavanderia e Higienização

Miriam Silva do Nascimento

Enfermeira – Centro cirúrgico.

Alessandra Correa Esquiçacto de Araújo

Enfermeira – Responsável pela Maternidade

Rosangela Costa Ribeiro

Responsável pelo Raio X.

Margareth Reinoso de Oliveira

Assistente Social

Pollyana Araújo Carneiro

Farmacêutica.

Nubia Stael da Silva Pinheiro

Fisioterapeuta.

Maria Patrícia Franciscon Ricardo

Nutricionista.

Élcio de Abreu Garcia

Depto RH

Fabio Junior Travaim

Contador.

Valdelice Conceição da Silva

CPNH

Juliane Neves dos Santos

Ouvidoria

1 - INTRODUÇÃO

No mês de Dezembro de 2018, os repasses do SES encontram-se em dia, mas a direção do Hospital Regional de Nova Andradina vem buscar junto ao Governo do Estado, Governo Municipal e aos municípios da microrregião a ampliação de recursos para o equilíbrio financeiro da FUNSAU-NA e manter um bom atendimento aos usuários do SUS, que adentram a esta unidade Hospitalar.

O Hospital Regional de Nova Andradina é gerenciado pela Fundação Serviços de Saúde de Nova Andradina/FUNSAU-NA que é composta pela seguinte Diretoria Executiva: Nelson Custódio da Silva - Diretor-Geral; Valmir Moraes da Silva - Diretor Administrativo e Financeiro; Marcos Rogério Fernandes- Diretor Jurídico; Enfermeira Ana Lucia Silva Dias- Diretora de Atenção à Saúde; Dr. Marcos Dias da Silva – Diretor Clínico; Dr Joao de Deus Pires Filho – Diretor Técnico. Sendo que todos reafirmam o compromisso de fazer deste hospital, um local onde as dores humanas sejam tratadas com profissionalismo, sensibilidade, carinho e muito amor, para condizer com os esforços empreendidos por todos os que se dedicaram a construir esta grande obra, que espelha a grandeza do povo que vive no Vale do Ivinhema.

2 - UNIDADES DE PRODUÇÃO:

MONVIMENTAÇÃO FINANCEIRA DEZEMBRO DE 2018 RELATÓRIO MOVIMENTO FINANCEIRO DEZEMBRO / 2018

RECEITAS NO MÊS			
	SALDO MÊS ANTERIOR	VALOR (R\$)	VALOR (R\$)
Nov	Saldo em C/C 34.000-6 Banco do Brasil	R\$ 9.315,70	
Nov	Saldo em C/C 48.238-2 Banco do Brasil	R\$ 143.060,25	
Nov	Saldo em C/C 48.752-X Banco do Brasil	R\$ 12.871,50	
Nov	Saldo em C/C 50.294-4 Banco do Brasil	R\$ 74.018,18	
Nov	Saldo em C/C 400.871-5 Sicoob Credivale	R\$ 9.861,10	
	Total da Conta		R\$ 249.126,73

	REPASSES CONTRATUALIZAÇÃO	VALOR (R\$)	VALOR (R\$)
4/12	Repassse Financeiro S.E.S. / F.E.S. Mês 11/2018 PARTE	R\$ 375.000,00	
4/12	Repassse Financeiro S.E.S. / Batayporã Mês 10/2018	R\$ 30.835,88	
5/12	Repassse Financeiro F.M.S./NA Mês 12/2018	R\$ 425.000,00	
10/12	Repassse Financeiro Teto Federal - MAC Mês 11/2018	R\$ 220.000,00	
10/12	Repassse Financeiro Teto Federal - RUE Mês 11/2018	R\$ 146.537,50	
10/12	Repassse Financeiro S.E.S. / F.E.S. / U.T.I. Mês 11/2018	R\$ 426.000,00	
10/12	Repassse Financeiro S.E.S. / F.E.S. Mês 11/2018 RESTANTE	R\$ 65.000,00	
18/12	Repassse Financeiro Pref. Anaurilândia/MS - Mês 12/2018	R\$ 10.000,00	



FUNDAÇÃO SERVIÇOS DE SAÚDE DE NOVA ANDRADINA –
 FUNSAU-NA
 HOSPITAL REGIONAL DE NOVA ANDRADINA
 Dr. FRANCISCO DANTAS MANIÇÓBA

18/12	Repasso Financeiro Pref. Angélica/MS - Mês 12/2018	R\$ 10.000,00	
18/12	Repasso Financeiro Pref. Batayporã/MS - Mês 12/2018	R\$ 10.000,00	
18/12	Repasso Financeiro Pref. Ivinhema/MS - Mês 12/2018	R\$ 10.000,00	
18/12	Repasso Financeiro Pref. N. H. do Sul/MS - Mês 12/2018	R\$ 10.000,00	
18/12	Repasso Financeiro Pref. Taquarussú/MS - Mês 12/2018	R\$ 10.000,00	
	Total da Conta		R\$ 1.748.373,38

	OUTRAS RECEITAS	VALOR (R\$)	VALOR (R\$)
10/12	Repasso - Procedimentos Eletivos -Ref 09/2018-FMS-NA	R\$ 19.380,27	
11/12	Receita - Devolução Parte Matrículas SENAC	R\$ 1.256,36	
14/12	Receita - Devolução Saldo Suprimentos Pequenas Despesas	R\$ 10,83	
20/12	Receita - Doações Voluntárias PJ/PF	R\$ 800,00	
21/12	Repasso - Extraordinário p/ Custeio PMNA / FMS.NA	R\$ 430.000,00	
	Total da Conta		R\$ 451.447,46

	RECEITAS FINANCEIRAS	VALOR (R\$)	VALOR (R\$)
31/12	Rendimento Conta Investimento Mensal (Cta 34.000-6)	R\$ 432,14	
31/12	Rendimento Conta Investimento Mensal (Cta 48.238-2)	R\$ 61,81	
31/12	Rendimento Conta Investimento Mensal (Cta 48.752-X)	R\$ 16,56	
31/12	Rendimento Conta Investimento Mensal (Cta 50.294-4)	R\$ 122,39	
31/12	Rendimento Conta Investimento Mensal (Cta 400.871-5)	R\$ 37,15	
	Total da Conta		R\$ 670,05

TOTAL GERAL ENTRADAS NO MÊS	R\$ 2.449.617,62
------------------------------------	-------------------------

PAGAMENTOS REALIZADOS

1	PAGAMENTO DE PESSOAL		
Dez	Folha de Pagamento Ref Mês 11/2018	R\$	388.267,05
Dez	Folha de Pagamento Ref mês 13º/2018 - Parc Única	R\$	378.318,05
Dez	Férias - Ref Mês 01/2019	R\$	61.220,17
Dez	Rescisões Contrato Trabalho Ref Mês 12/2018	R\$	20.800,48
	Total da Conta		R\$ 848.605,75

1	ENCARGOS FOLHA DE PAGTO		
Dez	INSS MÊS 11/2018 - Segurado	R\$	36.428,74
Dez	INSS MÊS 13º/2018 - Segurado	R\$	32.231,67
Dez	FGTS MÊS 11/2018	R\$	38.268,89
Dez	FGTS Rescisório	R\$	9.433,50
Dez	FGTS Ref 09/2015 a 12/2016 parcial	R\$	7.970,79
Dez	IR Funcionários - Ref 11/2018	R\$	13.750,54
Dez	Contribuição Confederativa - SINTERMS - Ref 11/2018	R\$	39,81
Dez	Contribuição Confederativa - SIEMS - Ref 11/2018	R\$	1.544,10
Dez	Convênio Siems CARD - Ref 11/2018	R\$	5.541,55
Dez	Crédito Consignado Folha - CEF/BCO BRASIL Mês 10/2018	R\$	10.965,63
	Total da Conta		R\$ 156.175,22

2	PRESTAÇÃO DE SERVIÇOS MÉDICOS - PJ / PF		
Dez	Prestação de Serviços Médicos - Pagtos em 12/2018	R\$	497.216,86
	Total da Conta		R\$ 497.216,86

2	PRESTAÇÃO DE SERVIÇOS U.T.I.		
Dez	Prestação Serviços para Funcionamento UTI - HR	R\$	426.000,00
	Total da Conta		R\$ 426.000,00

3	PRESTAÇÃO DE SERVIÇOS VIGILÂNCIA PATRIM		
---	--	--	--



FUNDAÇÃO SERVIÇOS DE SAÚDE DE NOVA ANDRADINA –
FUNSAU-NA
 HOSPITAL REGIONAL DE NOVA ANDRADINA
 Dr. FRANCISCO DANTAS MANIÇOBA

Dez	Prestação Serviços Segurança e Vigilância Patrimonial - HR	R\$	20.136,36	
	Total da Conta			R\$ 20.136,36

3	CURSOS E EVENTOS			
Dez	Cursos e Eventos de capacitação profissional em 12/2018	R\$	1.715,50	
	Total da Conta			R\$ 1.715,50

5	PEQUENAS DESPESAS - ADM			
Dez	Suprimentos pgto de Pequenas Despesas	R\$	4.500,00	
	Total da Conta			R\$ 4.500,00

3	SERVIÇOS DE SEGURANÇA NO TRABALHO			
Dez	Técnico Segurança do Trabalho	R\$	1.125,50	
Dez	Médico Segurança do Trabalho	R\$	1.303,27	
	Total da Conta			R\$ 2.428,77

6	EXAMES LABORATORIAIS / IMAGEM			
Dez	Exames Laboratoriais HR - Insumos	R\$	25.847,15	
Dez	Prestação Serviços Exames de Imagem	R\$	17.650,54	
	Total da Conta			R\$ 43.497,69

3	ESTERILIZAÇÕES DE EQUIPAMENTOS			
Dez	Esterilizações	R\$	12.005,55	
	Total da Conta			R\$ 12.005,55

3	SISTEMAS DE INFORMATIZAÇÃO			
Dez	Sistemas - Folha Pagto/Contabilidade - Mês 11/2018	R\$	682,96	
Dez	Sistema de Compra/Licitação - Mês: 11/2018	R\$	666,19	

Dez	Sistemas de Gestão de Saúde-Mês 11/2018	R\$	2.580,00	
Dez	Hospedagem/Manutenção Site e Backup On line Servidor	R\$	755,87	
	Total da Conta			R\$ 4.685,02

3	ASSESSORIA EM GESTÃO DE COMPRAS			
Dez	Assessoria em Gestão de Compras/Contabilidade	R\$	5.722,84	
	Total da Conta			R\$ 5.722,84

7	INFORMÁTICA / INTERNET / TELEFONIA			
Dez	Suprimentos p/ Computadores / Impressoras / Ramais	R\$	5.069,03	
	Total da Conta			R\$ 5.069,03

4	PRODUTOS HOSPITALARES			
Dez	Produtos e Equipamentos de Uso Cirurgias - Ortopedia	R\$	13.413,67	
	Total da Conta			R\$ 13.413,67

6	MEDICAMENTOS / CORRELATOS			
Dez	Medicamentos	R\$	29.221,72	
Dez	Correlatos	R\$	51.394,37	
	Total da Conta			R\$ 80.616,09

7	ENERGIA / TELEFONE / CORREIOS			
Dez	Fornecimento Energia Elétrica - Imóvel Arquivo SAME	R\$	78,26	
Dez	Correios - Agência Heitor Camargo	R\$	369,70	
Dez	Brasil Telecom - Prefixos 3441-5050, 4339, 7790, 3721 e 2911	R\$	8.494,33	
	Total da Conta			R\$ 8.942,29

3	LOCAÇÃO DE IMÓVEL COMERCIAL			
Dez	Aluguél Comercial - Arquivo SAME	R\$	980,19	
	Total da Conta			R\$ 980,19

2	RETENÇÕES E TAXAS			
Dez	Retenções - Imposto Federal / PJ e PF NF Mês 11/2018	R\$	26.036,11	
Dez	Retenções - ISSQN / PJ Ref NF Mês 11/2018	R\$	12.248,99	



FUNDAÇÃO SERVIÇOS DE SAÚDE DE NOVA ANDRADINA –
 FUNSAU-NA
 HOSPITAL REGIONAL DE NOVA ANDRADINA
 Dr. FRANCISCO DANTAS MANIÇOBA

Dez	Taxa Senac - Aprendiz Parc 4/6	R\$	1.880,00	
Dez	Taxa Vigilância Sanitária	R\$	137,85	
	Total da Conta			R\$ 40.302,95

4	INVESTIMENTO - BENS / CONSERVAÇÃO			
Dez	Máquinas / Equipamentos - Uso Hospitalar	R\$	6.500,00	
	Total da Conta			R\$ 6.500,00

4	BENS DE USO / CONSUMO / CONSERVAÇÃO			
Dez	Bens de Uso e Consumo do Hospital (peças/partes/rouparia/limp)	R\$	58.108,36	
	Total da Conta			R\$ 58.108,36

5	PRODUTOS DE LIMPEZA / HIGIÊNE / LAVANDERIA			
Dez	Produtos de Higienização	R\$	8.438,00	
	Total da Conta			R\$ 8.438,00

5	LIVRARIA / PAPELARIA / SERV GRÁFICOS			
Dez	Produtos de Livraria	R\$	5.843,43	
Dez	Serviços Gráficos	R\$	6.688,71	
	Total da Conta			R\$ 12.532,14

3	COLETA DE RESÍDUOS			
Dez	Coleta e Encaminhamento de Resíduos	R\$	12.222,97	
	Total da Conta			R\$ 12.222,97

3	SERVIÇO DE DESINSETIZAÇÃO			
Dez	Desinsetização Mensal	R\$	1.345,82	

	Total da Conta	R\$	1.345,82
--	-----------------------	-----	-----------------

3	REPAROS E MANUTENÇÕES CORRET/PREVENT		
Dez	Reparos e Manutenções nas Instalações / Equipamentos	R\$	11.661,59
	Total da Conta	R\$	11.661,59

5	GENÊROS ALIMENTÍCIOS / NUTRIÇÃO		
Dez	Reposição do Estoque de Alimentos	R\$	41.981,60
	Total da Conta	R\$	41.981,60

5	GÁS DE COZINHA / LAVANDERIA		
Dez	Despesas com Consumo de Gás de Cozinha/Lavanderia	R\$	10.006,05
	Total da Conta	R\$	10.006,05

5	OXIGÊNIO MEDICINAL		
Dez	Despesas com Consumo de Oxigênio Medicinal	R\$	19.574,41
	Total da Conta	R\$	19.574,41

3	DESPESAS BANCÁRIAS		
Dez	Despesas com Taxas e tarifas bancárias em 12/2018	R\$	1.170,82
	Total da Conta	R\$	1.170,82

TOTAL GERAL SAÍDAS NO MÊS	R\$	2.355.555,54
----------------------------------	-----	---------------------

APURAÇÃO DO RESULTADO FINANCEIRO EM 31 DE DEZEMBRO DE 2018

TOTAL GERAL DAS RECEITAS NO MÊS	R\$	2.449.617,62
TOTAL GERAL DOS PAGAMENTOS NO MÊS	R\$	2.355.555,54
RESULTADO FINANCEIRO DEZEMBRO/2018 - (POSITIVO)	R\$	94.062,08
Saldo em C/C 34.000-6 Banco do Brasil	R\$	29.087,73
Saldo em C/C 48.238-2 Banco do Brasil	R\$	13.122,06



FUNDAÇÃO SERVIÇOS DE SAÚDE DE NOVA ANDRADINA –
 FUNSAU-NA
 HOSPITAL REGIONAL DE NOVA ANDRADINA
 Dr. FRANCISCO DANTAS MANIÇOBA

Saldo em C/C 48.752-X Banco do Brasil	R\$	5.221,64
Saldo em C/C 50.294-4 Banco do Brasil	R\$	35.932,40
Saldo em C/C 400.871-5 Sicoob Credivale	R\$	10.698,25

VALMIR MORAES DA SILVA
 Diretor Administrativo/Financeiro

FÁBIO JUNIOR TRAVAIM
 CONTADOR - CRC/MS 008839/O-8

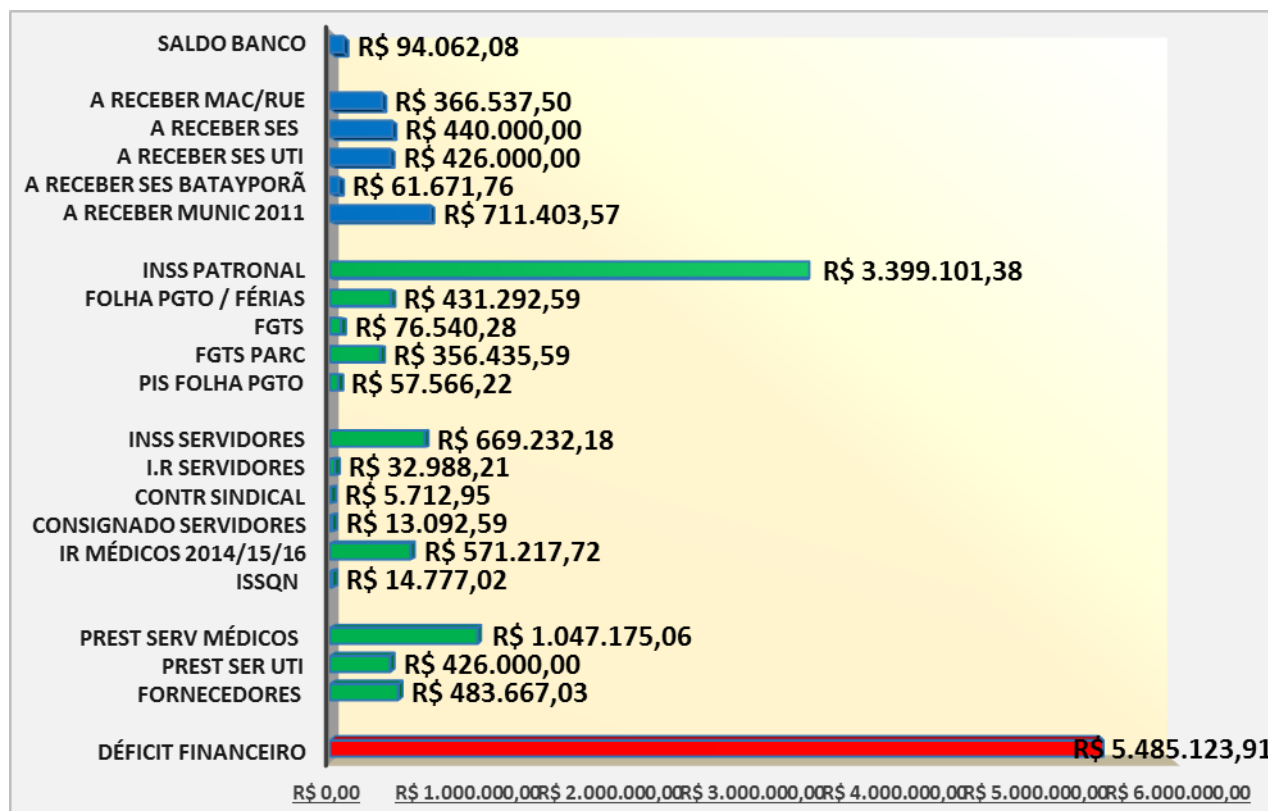

SALDO FINANCEIRO POSITIVO EM 31 DE DEZEMBRO DE 2018 É DE R\$ 94.062,08.

RELATÓRIO MOVIMENTO FINANCEIRO DO 3º QUADRIMESTRE DE 2018.

RECEITAS	MÊS
Saldo Financeiro Mês Anterior	
Saldo Bco 34000-6 / 48238-2 / 48752-X / 50294-4 / 400871-5	R\$ 170.911,90

1. Contrato Prestação Serviços Hospitalares	
1.1 Teto Federal M/A Complexidade	R\$ 880.000,00
1.2 Rede Urgência e Emergência (R.U.E.)	R\$ 586.150,00
1.3 Secretaria de Estado de Saúde (MS)	R\$ 1.385.000,00
1.4 Secretaria de Estado de Saúde (MS) UTI	R\$ 1.704.000,00
1.5 Secretaria de Estado de Saúde (MS) BATAYPORÃ	R\$ 92.507,64
1.6 Fundo Municipal de Saúde Nova Andradina	R\$ 1.700.000,00
1.7 Municípios da Microrregião Nova Andradina	R\$ 240.000,00
	R\$ 6.587.657,64
2. Receitas Financeiras	
2.1 Banco Conta Aplicação	R\$ 2.921,72
	R\$ 2.921,72
3. Receitas Eventuais / Outras	
3.1 Rapasse Extra para Custeio - PMNA	R\$ 430.000,00
3.2 Rapasse Custeio Programa C.Eletivas - PMNA	R\$ 250.000,00
3.3 Rapasse Custeio Rescisões - PMNA	R\$ 100.000,00
3.4 Rapasse Projeto Cirurgias Eletivas	R\$ 52.931,26
3.5 Devoluções - Saldo de Suprimentos de Fundos	R\$ 192,57
3.6 Repasse Doações Voluntárias	R\$ 800,00
3.7 Devoluções - Parte Matrículas SENAC/APRENDIZ	R\$ 1.256,36
	R\$ 835.180,19
TOTAL GERAL RECEITAS EXERCÍCIO.....	R\$ 7.596.671,45

PAGAMENTOS REALIZADOS		MÊS
1. Pessoal (CLT)		
1.1 Vencimentos	R\$ 2.213.664,06	
1.2 Encargos Sociais Folha Pagamento	R\$ 492.335,79	
1.3 Consignações em Folha Pagamento	R\$ 33.638,71	
		R\$ 2.739.638,56
2. Prestação de Serviços Médicos		
2.1 Prestação Serviços Médicos	R\$ 1.686.947,20	
2.2 Prestação Serviços UTI	R\$ 1.704.000,00	R\$ 3.390.947,20
3. Prestação de Serviços Terceiros		
3.1 Serviços Diversos de Apoio	R\$ 255.387,48	
		R\$ 255.387,48



4. Aquisição Produtos de Apoio		
4.1 Produtos e Materiais de Apoio	R\$ 245.786,95	
		R\$ 245.786,95
5. Aquisição Materiais Diversos		
5.1 Materiais Diversos / Aplicação Direta	R\$ 320.179,35	
		R\$ 320.179,35
6. Farmácia Hospitalar e Exames		
6.1 Medicamentos / Correlatos	R\$ 359.767,50	
6.2 Exames (Laboratoriais e Imagem)	R\$ 147.820,29	
		R\$ 507.587,79
7. Serviços Fornecimentos Contínuos		
7.1 Água / Luz / Telefone / Internet / Correios	R\$ 43.082,04	
		R\$ 43.082,04
TOTAL GERAL DESPESAS EXERCÍCIO.....		R\$ 7.502.609,37

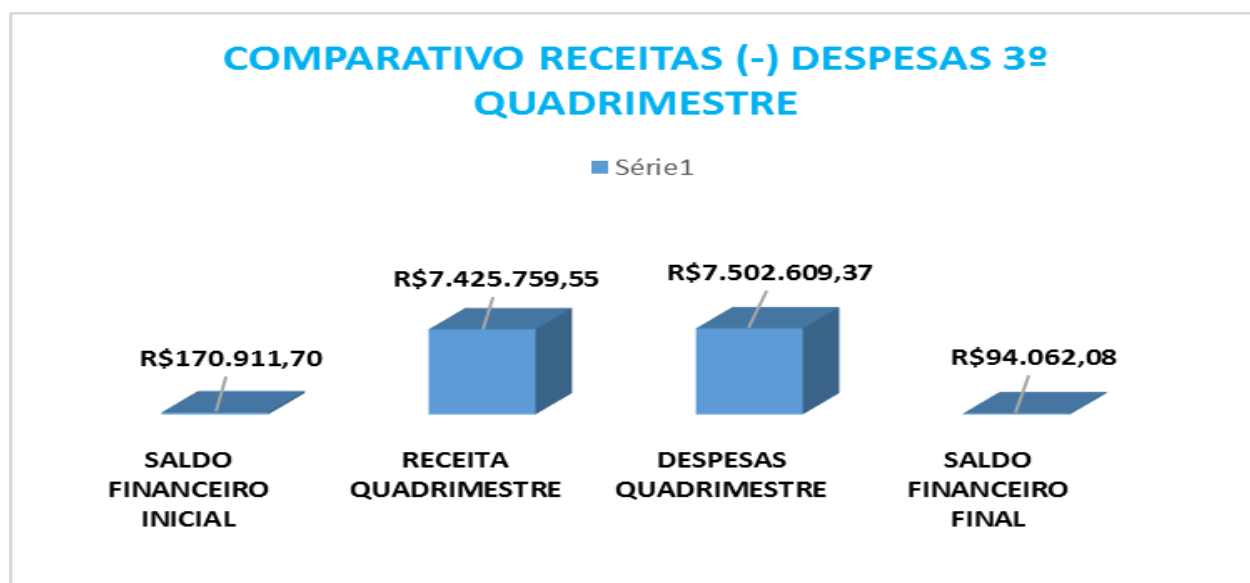

RESUMO MOVIMENTO FINANCEIRO 2018.

RECEITAS	MÊS
Saldo Financeiro Mês Anterior	
Saldo Bco 34000-6 / 48238-2 / 48752-X / 50294-4 / 400871-5	R\$ 705.200,47
1. Contrato Prestação Serviços Hospitalares	
1.1 Teto Federal M/A Complexidade	R\$ 2.640.000,00
1.2 Rede Urgência e Emergência (R.U.E.)	R\$ 1.758.450,00
1.3 Secretaria de Estado de Saúde (MS)	R\$ 4.840.000,00
1.4 Secretaria de Estado de Saúde (MS) UTI	R\$ 4.686.000,00
1.5 Secretaria de Estado de Saúde (MS) BATAYPORÃ	R\$ 339.194,68
1.6 Fundo Municipal de Saúde Nova Andradina	R\$ 5.100.000,00
1.7 Municípios da Microrregião Nova Andradina	R\$ 790.000,00
	R\$ 20.153.644,68
2. Receitas Financeiras	
2.1 Banco Conta Aplicação	R\$ 7.947,69
	R\$ 7.947,69
3. Receitas Eventuais / Outras	
3.1 Rapasse Extra para Custeio - PMNA	R\$ 430.000,00
3.2 Rapasse Custeio Programa C.Eletivas - PMNA	R\$ 250.000,00
3.3 Rapasse Custeio Rescisões - PMNA	R\$ 100.000,00
3.4 Repasse Projeto Cirurgias Eletivas	R\$ 122.551,98
3.5 Devoluções - Saldo de Suprimentos de Fundos	R\$ 695,32
3.6 Repasse Doações Voluntárias	R\$ 10.311,80
3.7 Juros Recebidos Ação Município Taquarussu	R\$ 51.881,32
3.8 Ajuda Custo Fornecimento Edital Compra	R\$ 230,00
3.9 Devoluções - Parte Matrículas SENAC/APRENDIZ	R\$ 1.256,36
	R\$ 966.926,78
TOTAL GERAL RECEITAS EXERCÍCIO.....	R\$ 21.833.719,62

PAGAMENTOS REALIZADOS	MÊS
1. Pessoal (CLT)	
1.1 Vencimentos	R\$ 5.540.189,06
1.2 Encargos Sociais Folha Pagamento	R\$ 1.325.732,94
1.3 Consignações em Folha Pagamento	R\$ 96.372,27
	R\$ 6.962.294,27
2. Prestação de Serviços Médicos	



FUNDAÇÃO SERVIÇOS DE SAÚDE DE NOVA ANDRADINA –
 FUNSAU-NA
 HOSPITAL REGIONAL DE NOVA ANDRADINA
 Dr. FRANCISCO DANTAS MANIÇOBA

2.1 Prestação Serviços Médicos	R\$ 5.699.470,30	
2.2 Prestação Serviços UTI	R\$ 5.112.000,00	R\$ 10.811.470,30
3. Prestação de Serviços Terceiros		
3.1 Serviços Diversos de Apoio	R\$ 812.868,66	
		R\$ 812.868,66
4. Aquisição Produtos de Apoio		
4.1 Produtos e Materiais de Apoio	R\$ 646.609,14	
		R\$ 646.609,14
5. Aquisição Materiais Diversos		
5.1 Materiais Diversos / Aplicação Direta	R\$ 954.111,91	
		R\$ 954.111,91
6. Farmácia Hospitalar e Exames		
6.1 Medicamentos / Correlatos	R\$ 999.790,81	
6.2 Exames (Laboratoriais e Imagem)	R\$ 418.311,20	
		R\$ 1.418.102,01
7. Serviços Públicos Abastecimento		
7.1 Água / Luz / Telefone / Internet / Correios	R\$ 134.201,25	
		R\$ 134.201,25
TOTAL GERAL DESPESAS EXERCÍCIO.....		R\$ 21.739.657,54

SALDO FINANCEIRO POSITIVA EM 31 DE DEZEMBRO DE 2018 É DE R\$ 94.062,08.

COMPARATIVO RECEITAS (-) DESPESAS ANUAL

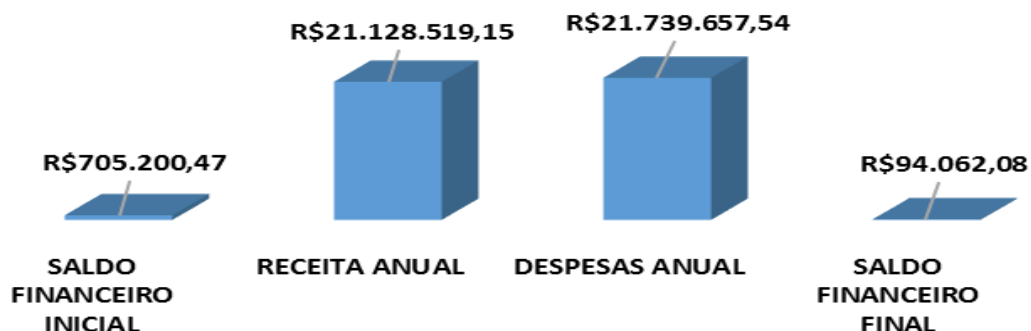

3.1.1 - RECURSOS HUMANOS.

RESUMO COLABORADORES EFETIVOS – FECHAMENTO REFERENTE MÊS DE DEZEMBRO /2018	
Total Empregados último dia do mês de DEZEMBRO/2018:	237
Situação	Total
ATIVOS	217
AFASTADOS (INSS/LIC.MATERNIDADE)	17
ADMITIDO NO MÊS	35
DESLIGADO NO MÊS	03
Total Empregados último dia do mês de DEZEMBRO/2018:	269

RELAÇÃO COLABORADORES EFETIVOS – FECHAMENTO REFERENTE MÊS DE DEZEMBRO/2018

Departamento	Nome	Cargo	Função	Admissão	Demissão	Situação	Total
DIRETORIA	ANA LUCIA SILVA DIAS	ENFERMEIRO(A)	DIRETOR DE ATENÇÃO À SAÚDE - CC-04	05/08/2013	-	ATIVO	
	JOAO DE DEUS PIRES FILHO	DIRETOR TÉCNICO	DIRETOR TÉCNICO - CC-05	13/10/2013	-	ATIVO	
	MARCOS DIAS DA SILVA	DIRETOR CLINICO	DIRETOR CLINICO - CC-06	13/03/2014	-	ATIVO	
	MARCOS ROGERIO FERNANDES	DIRETOR JURÍDICO	DIRETOR JURÍDICO - CC-03	01/01/2011	-	ATIVO	
	NELSON CUSTODIO DA SILVA	DIRETOR GERAL	DIRETOR GERAL - CC-01	01/02/2017	-	ATIVO	
	VALMIR MORAES DA SILVA	DIRETOR ADM E FINANCEIRO	DIRETOR ADM E FINANCEIRO - CC-02	01/01/2017	-	ATIVO	
DIRETORIA							6



FUNDAÇÃO SERVIÇOS DE SAÚDE DE NOVA ANDRADINA –
FUNSAU-NA
HOSPITAL REGIONAL DE NOVA ANDRADINA
Dr. FRANCISCO DANTAS MANIÇOBA

Total							
ADMINISTRATIVO - CONTÁBIL/FINANCEIRO	FÁBIO JUNIOR TRAVAIM	CONTADOR	GERÊNCIA ADM E FINANCEIRA - CC-08	25/10/2010	-	ATIVO	
ADMINISTRATIVO - CONTÁBIL/FINANCEIRO Total							1
ADMINISTRATIVO - JURÍDICO	LIDIA DEBORA DE OLIVEIRA	ADVOGADO	ASSESSOR JURIDICO	01/04/2014	-	ATIVO	
ADMINISTRATIVO - JURÍDICO Total							1
ADMINISTRATIVO - RH	ELCIO DE ABREU GARCIA	GERÊNCIA DE RH	GERÊNCIA DE RH - CC-09	11/07/2017	-	ATIVO	
	GLEISON RODRIGUES DA SILVA SOUZA	AUXILIAR ADMINISTRATIVO	SUPERVISOR ADM I - FG-02	17/11/2017	31/12/2018	DESLIGADO NO MÊS	
ADMINISTRATIVO - RH Total							1
ADMINISTRATIVO - LICITAÇÃO	LUIZ EDUARDO DE PAULA GONCALVES	GERÊNCIA DE LICITAÇÃO	GERÊNCIA DE LICITAÇÃO - CC-07	12/09/2018	-	ATIVO	
	VIVIANE LOURENCO DIOSTI	ASSESSOR DE LICITAÇÃO	ASSESSOR DE LICITAÇÃO - CC-14	25/06/2018	-	ATIVO	
ADMINISTRATIVO - LICITAÇÃO Total							2
ADMINISTRATIVO - COMPRAS	JESSICA DE ALMEIDA PICININ	RECEPCIONISTA	ASSESSOR DE COMPRAS - CC-15	01/10/2012	-	ATIVO	
ADMINISTRATIVO - COMPRAS Total							1
ADMINISTRATIVO - CONTRATOS	JOAO LUCAS DE SOUZA	FISCAL DE CONTRATOS - CC-12	FISCAL DE CONTRATOS - CC-12	05/11/2018	-	ATIVO	
ADMINISTRATIVO - CONTRATOS Total							1
ADMINISTRATIVO - FATURAMENTO	GEASÍ FERREIRA MAIA	RECEPCIONISTA	SUPERVISOR ADM IV - FG-05 - (FATUR. PRONT. MÉDICO)	13/04/2016	-	ATIVO	
	JOILSON BATISTA DE CARVALHO	TÉCNICO DE FATURAMENTO	SUPERVISOR ADM III - FG-04 (FATUR. AMBULATORIAL)	01/12/2012	-	ATIVO	
	TAIS APARECIDA SILVA MOREIRA	AUXILIAR ADMINISTRATIVO	-	09/10/2018	-	ATIVO	
ADMINISTRATIVO - FATURAMENTO Total							3
ADMINISTRATIVO - ALMOXARIFADO	ANDERSON APARECIDO DO CARMO SOUZA	AUXILIAR ADMINISTRATIVO	-	09/07/2018	-	ATIVO	
ADMINISTRATIVO - ALMOXARIFADO Total							1
ADMINISTRATIVO - RECEPÇÃO ADM	MARIANA GASPAROTTO AFFONSO	TÉCNICO DE FATURAMENTO	SUPERVISOR ADM II - FG-03 (RECEPÇÃO ADM)	06/03/2017	-	ATIVO	
ADMINISTRATIVO - RECEPÇÃO ADM Total							1
ADMINISTRATIVO - TI	THIAGO BRAMBILA CARDOSO	ASSESSOR DE TECNOLOGIA E INFORMAÇÃO	ASSESSOR DE TECNOLOGIA E INFORMAÇÃO - CC-	07/02/2018	-	ATIVO	

			16				
ADMINISTRATIVO - TI Total							1
ADMINISTRATIVO - SAME	FLAVIA INES CORREA BATISTA	AUXILIAR ADMINISTRATIVO	AUXILAR ADM DA DIREÇÃO - CC-18	01/04/2017	-	FÉRIAS	
	JENIFER RAQUEL SILVA SAMANIEGO	AUXILIAR ADMINISTRATIVO	-	12/11/2018	-	ATIVO	
	MÉGUI MARRI WRUCK DE SOUZA	AUXILIAR ADMINISTRATIVO	-	10/01/2018	-	ATIVO	
	RENAN DO NASCIMENTO SOUZA	AUXILIAR ADMINISTRATIVO	-	06/08/2018	-	ATIVO	
	WILLIAM MAGALHAES DE QUEIROZ JUNIOR	AUXILIAR ADMINISTRATIVO	-	07/06/2018	-	ATIVO	
ADMINISTRATIVO - SAME Total							5
ADMINISTRATIVO - MOTORISTA	JOSE JESUS DA SILVA	MOTORISTA	MOTORISTA - CC-17	01/07/2017	-	ATIVO	
ADMINISTRATIVO - MOTORISTA Total							1
ADMINISTRATIVO - APRENDIZ	BEATRIZ VASCONCELOS DA SILVA	APRENDIZ	-	06/08/2018	-	ATIVO	
	CARLOS EDUARDO PELEGRINO CARVALHO SANTOS	APRENDIZ	-	06/08/2018	-	ATIVO	
	LARISSA SANTANA MONTAGNERI SILVA	APRENDIZ	-	06/08/2018	-	ATIVO	
	MARCO ANTONIO DA SILVA REIS	APRENDIZ	-	06/08/2018	-	ATIVO	
	PAULO HENRIQUE ZUCÃO COSTA	APRENDIZ	-	06/08/2018	-	ATIVO	
	PEDRO AUGUSTO BORGES FERNANDES	APRENDIZ	-	06/08/2018	-	ATIVO	
ADMINISTRATIVO - APRENDIZ Total							6
ADMINISTRATIVO - OUVIDORIA	JULIANE NEVES DOS SANTOS	OUVIDORIA	OUVIDORIA - CC-13	30/10/2018	-	ATIVO	
ADMINISTRATIVO - OUVIDORIA Total							1
RECEPÇÃO	CARLOS ROBERTO DE MATOS STEIN JUNIOR	RECEPCIONISTA	-	01/07/2016	-	ATIVO	
	CAROLINE GARCIA PALERMO	RECEPCIONISTA	-	10/12/2012	-	ATIVO	
	CAROLINE MOREIRA MARTINS	RECEPCIONISTA	-	30/05/2018	-	ATIVO	
	DAIANE DOS SANTOS FREITAS	RECEPCIONISTA	-	25/05/2018	-	ATIVO	
	EDSON DE MACENA OLIVEIRA	RECEPCIONISTA	-	20/11/2018	-	ATIVO	
	ELIDA DA CONCEIÇÃO GOMES MOREIRA	RECEPCIONISTA	-	17/06/2011	-	FÉRIAS	
	JACQUELINE SANTOS FLORES	RECEPCIONISTA	-	26/11/2018	-	ATIVO	
	JEOVACI ALVES DA SILVA	RECEPCIONISTA	-	11/06/2018	-	ATIVO	
	JOAO VICTOR RIBEIRO ALVES	RECEPCIONISTA	-	11/04/2018	-	ATIVO	
	LIELSON DE ARAUJO SILVA	RECEPCIONISTA	-	27/03/2018	-	ATIVO	
	SHEILA CAMILA DE SOUZA SEICHAS	RECEPCIONISTA	-	05/02/2016	-	ATIVO	



FUNDAÇÃO SERVIÇOS DE SAÚDE DE NOVA ANDRADINA –
 FUNSAU-NA
 HOSPITAL REGIONAL DE NOVA ANDRADINA
 Dr. FRANCISCO DANTAS MANIÇOBA

	VALDENICE CONCEIÇÃO DA SILVA	RECEPCIONISTA	SUPERVISOR ADM I - FG-02 (HUMANIZAÇÃO)	01/12/2013	-	ATIVO	
RECEPÇÃO Total							12
SERVIÇO SOCIAL	ELIANE ZANATTI PERIGO	ASSISTENTE SOCIAL	-	07/04/2015	-	INSS	
	MARGARETH REINOSO DE OLIVEIRA	ASSISTENTE SOCIAL	-	15/10/2018	-	ATIVO	
SERVIÇO SOCIAL Total							2
FISIOTERAPIA	ANDRESSA MIRANDA DAS NEVES CUNHA	FISIOTERAPEUTA	-	10/12/2018	-	ADMITIDO NO MÊS	
	EDERSON BASTO DOS SANTOS	FISIOTERAPEUTA	-	10/12/2018	-	ADMITIDO NO MÊS	
	EVELISE TRINDADE GALIEGO	FISIOTERAPEUTA	-	19/07/2018	-	ATIVO	
	NUBIA STAE LOLI DA SILVA PINHEIRO	FISIOTERAPEUTA	-	20/06/2013	-	ATIVO	
	ROBERTA DA SILVA AGUTULI	FISIOTERAPEUTA	-	10/12/2018	-	ADMITIDO NO MÊS	
	TAMMY KAMITANI ALVES MAZER	FISIOTERAPEUTA	-	10/12/2018	-	ADMITIDO NO MÊS	
	TATIANA DOS SANTOS SILVA BARBOSA	FISIOTERAPEUTA	-	10/12/2018	-	ADMITIDO NO MÊS	
FISIOTERAPIA Total							7
MANUTENÇÃO	PEDRO GOMES SOARES	GERÊNCIA DE INFRAESTRUTURA	GERÊNCIA DE INFRAESTRUTURA - CC-10	11/04/2017	-	ATIVO	
MANUTENÇÃ O Total							1
ASSISTÊNCIA - ENFERMEIRO	ALDO FREDERICO COSTA DE ARAUJO	ENFERMEIRO(A)	-	11/04/2018	-	ATIVO	
	ALESSANDRA CORREIA ESQUIÇACTO FREIRAS	ENFERMEIRO(A)	-	11/01/2016	-	ATIVO	
	ALEX SANDRO APARECIDO DOS SANTOS	ENFERMEIRO(A)	-	19/09/2012	-	ATIVO	
	ALINE PAIAO DOS SANTOS	ENFERMEIRO(A)	-	13/01/2014	-	ATIVO	
	ANA CAROLINA FERREIRA SANTOS	ENFERMEIRO(A)	-	10/12/2018	-	ADMITIDO NO MÊS	
	ANDRÉIA MARIA DE LIMA	ENFERMEIRO(A)	-	11/04/2018	-	ATIVO	
	ANE MARGARETE BRAGA ALEXANDRE	ENFERMEIRO(A)	-	06/11/2018	-	ATIVO	
	BRUNO TEIXEIRA DE TOLEDO	ENFERMEIRO(A)	-	05/09/2018	-	ATIVO	

	CLEITON HENRIQUE ALVES DA SILVA	ENFERMEIRO(A)	-	10/09/2012	-	ATIVO	
	CRISTIANE DE OLIVEIRA GALVAO TOMAOKA	ENFERMEIRO(A)	-	06/11/2018	-	ATIVO	
	DANIELI GRANDE DE BARROS PAPARELI	ENFERMEIRO(A)	-	10/12/2018	-	ADMITIDO NO MÊS	
	DANIELLY GOMES SILVA BORTOLAN	ENFERMEIRO(A)	-	05/11/2012	-	ATIVO	
	ERICA DA SILVA TEIXEIRA	ENFERMEIRO(A)	-	14/07/2015	-	FÉRIAS	
	GABRIELLA GOMES RODRIGUES DE SOUZA	ENFERMEIRO(A)	SUPERVISOR TÉCNICO - FG-01	19/01/2016	31/12/2018	DESLIGADO NO MÊS	
	HERCILIA BULCAO OLIVEIRA	ENFERMEIRO(A)	-	10/12/2018	-	ADMITIDO NO MÊS	
	IZAURA MACHADO	ENFERMEIRO(A)	-	27/03/2018	-	ATIVO	
	KAREN ROBERTHA SILVA MENDES	ENFERMEIRO(A)	-	06/06/2018	-	ATIVO	
	MARIA LETICIA DE SOUZA MENEZES	ENFERMEIRO(A)	-	10/12/2018	-	ADMITIDO NO MÊS	
	MIRIAM SILVA DO NASCIMENTO	ENFERMEIRO(A)	-	11/04/2018	-	ATIVO	
	ODAIR MAGAROTO DE SOUZA	ENFERMEIRO(A)	-	01/11/2016	-	ATIVO	
	PATRICIA AKEMI GONDO	ENFERMEIRO(A)	-	09/10/2018	-	ATIVO	
	SIMONE BARBOSA DE LIMA	ENFERMEIRO(A)	-	24/07/2017	-	ATIVO	
	SUELEM DOS SANTOS RODRIGUES	ENFERMEIRO(A)	-	17/04/2015	-	ATIVO	
	WESLEY CAMPANARI DE ARAUJO	ENFERMEIRO(A)	-	19/09/2017	-	ATIVO	
ASSISTÊNCIA - ENFERMEIRO							
Total							23
ASSISTÊNCIA - TÉCNICO ENFERMAGEM	ADRIANA OLIVEIRA DOS SANTOS	TECNICO EM ENFERMAGEM	-	10/12/2018	-	ADMITIDO NO MÊS	
	ALDENICE NUNES CAMARGO	TECNICO EM ENFERMAGEM	-	03/10/2012	-	FÉRIAS	
	ALEXANDRA ROSA RUFINO	TECNICO EM ENFERMAGEM	-	06/09/2012	-	LIC. MATERNIDADE	
	ANA CAROLINA VIEIRA SANTOS	TECNICO EM ENFERMAGEM	-	29/05/2018	-	ATIVO	
	ANA CRISTINA DIAS DOS SANTOS	TECNICO EM ENFERMAGEM	-	22/06/2017	-	ATIVO	
	ANA KELLY DA SILVA CALDAS	TECNICO EM ENFERMAGEM	-	10/12/2018	-	ADMITIDO NO MÊS	
	ANA PAULA DIAS FARIAS	TECNICO EM ENFERMAGEM	-	03/03/2015	-	ATIVO	
	ANITA FERREIRA PORTO	TECNICO EM ENFERMAGEM	-	01/01/2011	-	ATIVO	
	ANTONIA DA SILVA DIAS	TECNICO EM ENFERMAGEM	-	01/07/2016	-	ATIVO	
	APARECIDA CONCEIÇÃO DOS SANTOS ARIMORI	TECNICO EM ENFERMAGEM	-	01/09/2012	-	ATIVO	
	BEATRIZ CAROLINE ROCHA ANDRADE	TECNICO EM ENFERMAGEM	-	06/05/2015	-	ATIVO	
	CAROLINE SILVA DOS SANTOS	TECNICO EM ENFERMAGEM	-	19/06/2018	-	ATIVO	
	CATIA PIMENTA BRESSAN	TECNICO EM ENFERMAGEM	-	22/07/2014	-	ATIVO	



FUNDAÇÃO SERVIÇOS DE SAÚDE DE NOVA ANDRADINA –
 FUNSAU-NA
 HOSPITAL REGIONAL DE NOVA ANDRADINA
 Dr. FRANCISCO DANTAS MANIÇOBA

CLEMENCIA DE SOUZA MARQUES	TECNICO EM ENFERMAGEM	-	07/09/2012	-	FÉRIAS	
CREUZA ARAUJO DOS SANTOS	TECNICO EM ENFERMAGEM	-	02/07/2011	-	ATIVO	
DENISE DE SOUZA TEIXEIRA	TECNICO EM ENFERMAGEM	-	01/08/2014	-	ATIVO	
DIEGO CARLOS PINHEIRO CARDOSO	TECNICO EM ENFERMAGEM	-	22/06/2017	-	FÉRIAS	
EDILAINE RODRIGUES DE SOUZA	TECNICO EM ENFERMAGEM	-	13/09/2016	-	ATIVO	
ELAINE CRISTINA DOS SANTOS	TECNICO EM ENFERMAGEM	-	25/04/2018	-	ATIVO	
ELAYNE LEANDRO LOBASKI	TECNICO EM ENFERMAGEM	-	10/12/2018	-	ADMITIDO NO MÊS	
ELENA VIEIRA GALINDO	TECNICO EM ENFERMAGEM	-	01/03/2017	-	FÉRIAS	
ELIANA LUIZ DA SILVA	TECNICO EM ENFERMAGEM	-	15/07/2014	-	ATIVO	
ELIANE MARIA DE ALMEIDA	TECNICO EM ENFERMAGEM	-	01/01/2011	-	FÉRIAS	
ELITA DOS SANTOS ROCHA	TECNICO EM ENFERMAGEM	-	01/01/2011	-	ATIVO	
ELLEN BARROS MORAES	TECNICO EM ENFERMAGEM	-	21/11/2017	-	LIC. MATERNID ADE	
ELZA VIEIRA GALINDO	TECNICO EM ENFERMAGEM	-	01/01/2011	-	ATIVO	
ESTER OLIVEIRA DA CRUZ VENANCIO	TECNICO EM ENFERMAGEM	-	10/12/2018	-	ADMITIDO NO MÊS	
FABIANA BARILLE DA ROCHA	TECNICO EM ENFERMAGEM	-	27/03/2018	-	ATIVO	
FABIANA DUARTE JORGE	TECNICO EM ENFERMAGEM	-	21/06/2014	-	ATIVO	
GEISSIHANNY CONCEIÇÃO LIMA	TECNICO EM ENFERMAGEM	-	24/01/2018	-	ATIVO	
GILBERTO FERREIRA DA SILVA	TECNICO EM ENFERMAGEM	-	09/09/2014	-	ATIVO	
GLAUCIA MENINO LOURENÇO	TECNICO EM ENFERMAGEM	-	16/04/2018	-	ATIVO	
HELİYETH APARECIDA DE ALMEIDA	TECNICO EM ENFERMAGEM	-	10/12/2018	-	ADMITIDO NO MÊS	
ILENI APARECIDA FERNANDES DA CRUZ	TECNICO EM ENFERMAGEM	-	10/12/2018	-	ADMITIDO NO MÊS	
INGRID STEFANY MATIAS	TECNICO EM ENFERMAGEM	-	17/12/2018	-	ADMITIDO NO MÊS	
IRACEMA GALDINO FERREIRA MARTINS	TECNICO EM ENFERMAGEM	-	01/09/2011	-	ATIVO	
ISA NATALIA SOUSA SILVA MORAES SOUZA	TECNICO EM ENFERMAGEM	-	17/12/2018	-	ADMITIDO NO MÊS	
ISABELA CASTRO RAMOS DA SILVA	TECNICO EM ENFERMAGEM	-	10/12/2018	-	ADMITIDO NO MÊS	

JACQUELINE SIMONE DE ARAUJO	TECNICO EM ENFERMAGEM	-	02/11/2016	-	ATIVO	
JANINE REDIGOLO	TECNICO EM ENFERMAGEM	-	08/05/2018	-	ATIVO	
JEICILENE CRUZ DOS SANTOS GOMES	TECNICO EM ENFERMAGEM	-	10/12/2018	-	ADMITIDO NO MÊS	
JESSICA DOLOVET DE OLIVEIRA	TECNICO EM ENFERMAGEM	-	10/12/2018	-	ADMITIDO NO MÊS	
JESSICA GONCALVES RIBEIRO	TECNICO EM ENFERMAGEM	-	09/08/2018	-	ATIVO	
JESSIKA KAREN DOS SANTOS FREITAS	TECNICO EM ENFERMAGEM	-	01/09/2012	-	ATIVO	
JESSYKA JAMYLLÉ SOARES E SILVA	TECNICO EM ENFERMAGEM	-	01/09/2012	-	ATIVO	
JOELMA MARTINS ALVES	TECNICO EM ENFERMAGEM	-	01/11/2016	-	ATIVO	
JOICE DE SOUZA	TECNICO EM ENFERMAGEM	-	10/12/2018	-	ADMITIDO NO MÊS	
JUCELEM DE JESUS VITORIO	TECNICO EM ENFERMAGEM	-	04/02/2013	-	ATIVO	
KEIDE VALERIA CRUZ MINGOTTI	TECNICO EM ENFERMAGEM	-	16/10/2014	-	LIC. MATERNIDADE	
KEILA NERES DE ALMEIDA CARVALHO	TECNICO EM ENFERMAGEM	-	09/08/2018	-	ATIVO	
LEODIR ALVES GARCIA SARAIVA	TECNICO EM ENFERMAGEM	-	19/09/2016	-	ATIVO	
LETICIA OVIEDO DOS SANTOS ARAUJO	TECNICO EM ENFERMAGEM	-	17/12/2018	-	ADMITIDO NO MÊS	
LUANA GOMES DE BRITO	TECNICO EM ENFERMAGEM	-	05/04/2016	-	ATIVO	
LUCIANE DA SILVA ARAUJO FERREIRA	TECNICO EM ENFERMAGEM	-	01/01/2011	-	ATIVO	
LUCILENE APARECIDA LAORIANO	TECNICO EM ENFERMAGEM	-	11/12/2017	-	ATIVO	
MARCIA APARECIDA DA SILVA	TECNICO EM ENFERMAGEM	-	02/07/2011	-	ATIVO	
MARENILZA DA SILVA SANTOS	TECNICO EM ENFERMAGEM	-	18/01/2016	-	ATIVO	
MARIA APARECIDA GOMES RODRIGUES	TECNICO EM ENFERMAGEM	-	01/01/2011	-	ATIVO	
MARIA APARECIDA MARTINEZ LIMA	TECNICO EM ENFERMAGEM	-	01/01/2011	-	ATIVO	
MARIA DE FATIMA TEIXEIRA	TECNICO EM ENFERMAGEM	-	01/01/2011	-	ATIVO	
MARIA HELENA TIBURCIO DOS SANTOS	TECNICO EM ENFERMAGEM	-	19/06/2014	-	ATIVO	
MARIA JOSE DOS SANTOS FERREIRA	TECNICO EM ENFERMAGEM	-	12/08/2016	-	ATIVO	
MARIA SOLANGE BARBOSA SANTOS	TECNICO EM ENFERMAGEM	-	03/03/2015	-	INSS	
MARIA TOMAZ RODRIGUES DE OLIVEIRA	TECNICO EM ENFERMAGEM	-	01/01/2011	-	ATIVO	
MATILDE GARCIA	TECNICO EM ENFERMAGEM	-	01/01/2011	-	INSS	
MIRIAM DA CRUZ EVANGELISTA	TECNICO EM ENFERMAGEM	-	01/10/2012	-	ATIVO	



FUNDAÇÃO SERVIÇOS DE SAÚDE DE NOVA ANDRADINA –
FUNSAU-NA
 HOSPITAL REGIONAL DE NOVA ANDRADINA
 Dr. FRANCISCO DANTAS MANIÇOBA

MIRNA MAYRA CAMPISANO BIASOTTO	TECNICO EM ENFERMAGEM	-	10/12/2018	-	ADMITIDO NO MÊS	
NEUZA ARAUJO DOS SANTOS	TECNICO EM ENFERMAGEM	-	01/07/2016	-	ATIVO	
ODETE GOMES DA SILVA	TECNICO EM ENFERMAGEM	-	01/01/2011	-	ATIVO	
PATRICIA DE OLIVEIRA SANTI	TECNICO EM ENFERMAGEM	-	18/09/2018	-	INSS	
QUILMA BARBOSA DE OLIVEIRA	TECNICO EM ENFERMAGEM	-	01/09/2012	-	ATIVO	
REGINA SALES FERREIRA	TECNICO EM ENFERMAGEM	-	02/07/2014	-	ATIVO	
RENATA CANDIDO DA SILVA	TECNICO EM ENFERMAGEM	-	02/04/2016	-	ATIVO	
ROBERTA ROZILDA DE OLIVEIRA AGUERO	TECNICO EM ENFERMAGEM	-	01/09/2012	-	ATIVO	
ROBERTO ALVES DA SILVA	TECNICO EM ENFERMAGEM	-	01/01/2011	-	INSS	
ROSANE SIMOES	TECNICO EM ENFERMAGEM	-	10/12/2018	-	ADMITIDO NO MÊS	
ROSANGELA MARIA DE ARAUJO SILVA	TECNICO EM ENFERMAGEM	-	10/12/2018	-	ADMITIDO NO MÊS	
ROSEANE GOMES DA SILVA	TECNICO EM ENFERMAGEM	-	10/12/2018	-	ADMITIDO NO MÊS	
ROSEMEIRE FERREIRA DO CARMO SOUZA	TECNICO EM ENFERMAGEM	-	14/12/2017	-	ATIVO	
ROSILEIDE ALVES BARBOSA	TECNICO EM ENFERMAGEM	-	01/07/2014	-	ATIVO	
ROSIMEIRE HOLANDA DA SILVA XAVIER	TECNICO EM ENFERMAGEM	-	09/08/2018	-	ATIVO	
ROSIMEIRE RODRIGUES GOMES	TECNICO EM ENFERMAGEM	-	23/05/2018	-	ATIVO	
ROZENI RODRIGUES DOS SANTOS	TECNICO EM ENFERMAGEM	-	12/01/2018	-	ATIVO	
SARA APARECIDA DOS SANTOS	TECNICO EM ENFERMAGEM	-	10/12/2018	-	ADMITIDO NO MÊS	
SILVANA APARECIDA RODRIGUES DA SILVA	TECNICO EM ENFERMAGEM	-	16/10/2015	-	ATIVO	
SILVANA HONORIO TRINDADE	TECNICO EM ENFERMAGEM	-	01/09/2012	-	INSS	
SILVIA MARIA DA SILVA MACEDO	TECNICO EM ENFERMAGEM	-	05/03/2016	-	ATIVO	
SUELEN PEREIRA DA SILVA	TECNICO EM ENFERMAGEM	-	17/12/2018	-	ADMITIDO NO MÊS	
SUHEMY JORGE DA SILVA GONCALVES	TECNICO EM ENFERMAGEM	-	10/12/2018	-	ADMITIDO NO MÊS	

	SUSANA RODRIGUES	TECNICO EM ENFERMAGEM	-	10/12/2018	-	ADMITIDO NO MÊS	
	SUZI RODRIGUES FIGUEIREDO MARCELINO	TECNICO EM ENFERMAGEM	-	02/10/2014	-	ATIVO	
	TANIA DE BARROS SANTOS ANDRADE	TECNICO EM ENFERMAGEM	-	18/09/2018	-	ATIVO	
	TEREZINHA CARDOSO DA SILVA	TECNICO EM ENFERMAGEM	-	01/01/2011	-	ATIVO	
	THAYSE APARECIDA ALMEIDA DE LIMA	TECNICO EM ENFERMAGEM	-	10/12/2018	-	ADMITIDO NO MÊS	
	VALERIA ROSANGELA RIBEIRO	TECNICO EM ENFERMAGEM	-	11/12/2017	-	ATIVO	
	VANESSA PEREIRA BEZERRA DA SILVA	TECNICO EM ENFERMAGEM	-	21/11/2017	-	ATIVO	
	VERA LUCIA BISPO FARIA	TECNICO EM ENFERMAGEM	-	05/05/2015	-	ATIVO	
	VERONICA CRISTINA ALENCAR RODRIGUES	TECNICO EM ENFERMAGEM	-	15/12/2016	-	ATIVO	
	VILANI MACEDO TERTO	TECNICO EM ENFERMAGEM	-	01/01/2011	-	ATIVO	
	VILMA VIEIRA DOS SANTOS	TECNICO EM ENFERMAGEM	-	10/12/2018	-	ADMITIDO NO MÊS	
	VIVIANE DOS SANTOS REIS	TECNICO EM ENFERMAGEM	-	01/04/2015	-	FÉRIAS	
ASSISTÊNCIA - TECNICO ENFERMAGEM Total							101
RADIOLOGIA	ANA LUCIA RODRIGUES DE FREITAS	TECNICO EM RADIOLOGIA	-	15/08/2012	-	ATIVO	
	DULCILENE ALVES DE LIMA CRUZ	TECNICO EM RADIOLOGIA	-	16/07/2015	-	ATIVO	
	GERSON ROSENBAUM	TECNICO EM RADIOLOGIA	-	09/07/2011	-	ATIVO	
	MARIA LAURA FERRO TEIXEIRA FRANCO	TECNICO EM RADIOLOGIA	-	11/07/2018	-	ATIVO	
	NAIRA MAISA DOS SANTOS SILVA	TECNICO EM RADIOLOGIA	-	26/04/2016	-	ATIVO	
	PATRICK RENATO PINTO TREVISAN	TECNICO EM RADIOLOGIA	-	11/04/2018	-	ATIVO	
	ROSANGELA COSTA RIBEIRO	TECNICO EM RADIOLOGIA	-	01/02/2013	-	ATIVO	
	VARCILEU DA SILVA	TECNICO EM RADIOLOGIA	-	01/03/2013	-	FÉRIAS	
RADIOLOGIA Total							8
LABORATÓRIO	DEBORA LOPES DUARTE DA SILVA	FARMACEUTICO(A) BIOQUIMICO(A)	-	14/09/2016	-	ATIVO	
	FERNANDA DE ALMEIDA	FARMACEUTICO(A) BIOQUIMICO(A)	-	01/09/2017	-	FÉRIAS	
	MARYANA ARAUJO CARNEIRO	FARMACEUTICO(A) BIOQUIMICO(A)	-	13/09/2016	-	ATIVO	
	TAISA DA SILVA	FARMACEUTICO(A) BIOQUIMICO(A)	-	13/09/2016	-	FÉRIAS	
	WILLIAN DOS SANTOS ROCHA BEZERRA	FARMACEUTICO(A) BIOQUIMICO(A)	-	16/04/2018	-	ATIVO	
LABORATÓRIO O Total							5
FARMÁCIA	ALAIDE DA SILVA FERREIRA	AUXILIAR DE FARMÁCIA	-	07/12/2018	-	ADMITIDO NO MÊS	
	CARINE APARECIDA ASSIS DA SILVA	AUXILIAR DE FARMÁCIA	-	21/09/2018	-	ATIVO	



FUNDAÇÃO SERVIÇOS DE SAÚDE DE NOVA ANDRADINA –
 FUNSAU-NA
 HOSPITAL REGIONAL DE NOVA ANDRADINA
 Dr. FRANCISCO DANTAS MANIÇOBA

	DANILO JOSÉ MORAES	AUXILIAR DE FARMÁCIA	-	11/12/2018	-	ADMITIDO NO MÊS	
	DAYANE DE SOUZA MARTINUCCI	AUXILIAR DE FARMÁCIA	-	15/08/2017	-	ATIVO	
	ELAINE RODRIGUEIRO BELINI	FARMACEUTICO(A) BIOQUIMICO(A)	-	20/11/2018	-	ATIVO	
	FABIO HENRIQUE DE OLIVEIRA ZANATA	AUXILIAR DE FARMÁCIA	-	17/07/2018	-	ATIVO	
	LETICIA TORRES AVELINO	AUXILIAR DE FARMÁCIA	-	13/07/2017	-	FÉRIAS	
	POLLYANA ARAUJO CARNEIRO	FARMACEUTICO(A) BIOQUIMICO(A)	-	13/09/2016	-	ATIVO	
	PRICILA FERNANDES DE SOUZA	AUXILIAR DE FARMÁCIA	-	26/04/2016	-	FÉRIAS	
	REGIANE MARAYA CARVALHO	AUXILIAR DE FARMÁCIA	-	01/08/2013	-	ATIVO	
	RHULLIAN ARGENTINA QUINHONES	AUXILIAR DE FARMÁCIA	-	19/11/2018	-	ATIVO	
	ROSILEIDE CARDOSO RODRIGUES	AUXILIAR DE FARMÁCIA	-	24/10/2012	-	ATIVO	
FARMÁCIA Total							12
COSTURA	ANGELA SANTOS DE SOUZA FLORES	COSTUREIRA	-	17/09/2018	-	ATIVO	
	APARECIDA DE SOUZA GODOY	COSTUREIRA	-	01/11/2014	-	INSS	
	JASSIELMA DELMIRO DA SILVA	COSTUREIRA	-	23/01/2017	-	ATIVO	
	THAIS FERNANDA DOS SANTOS ROCHA	COSTUREIRA	-	07/06/2018	-	ATIVO	
COSTURA Total							4
NUTRIÇÃO	ANDREIA DUARTE	AUXILIAR DE COPA	-	08/08/2016	-	ATIVO	
	ANDRÉIA MARTINS DE AMARÃES	COZINHEIRO(A)	-	06/02/2017	-	ATIVO	
	CAMILA DE MELO CORREIA	AUXILIAR DE COZINHA	-	02/09/2016	-	ATIVO	
	CELIA DOS SANTOS DE ARAUJO	AUXILIAR DE COZINHA	-	28/12/2010	-	ATIVO	
	CELINA DOS SANTOS DE ARAUJO SILVA	AUXILIAR DE COPA	-	11/07/2018	-	ATIVO	
	CICERA DA SILVA MARQUES	COZINHEIRO(A)	-	11/12/2017	-	ATIVO	
	CLARISSE PEREIRA GUELLER DE LIMA	AUXILIAR DE COPA	-	14/11/2012	-	LIC. SEM VENCIMENTO	
	CRISTIANA SILVA JAQUES	COPEIRO(A)	-	14/11/2012	-	ATIVO	
	DOMITILHA	COPEIRO(A)	-	28/12/2010	-	INSS	

	RIBEIRO DA SILVA						
	FERNANDA DOS ANJOS DA NOBREGA	AUXILIAR DE COPA	-	16/05/2018	-	ATIVO	
	FERNANDA RODRIGUES GOMES	AUXILIAR DE COPA	-	05/11/2012	-	ATIVO	
	GILVANIA PEREIRA SANTANA	AUXILIAR DE COPA	-	22/04/2013	-	FÉRIAS	
	GISSELI PEREIRA	AUXILIAR DE COZINHA	-	25/10/2012	-	ATIVO	
	JANE CRISTINA BLANCO DE LIMA	AUXILIAR DE COPA	-	19/10/2016	-	ATIVO	
	JULIANA CARNEIRO DA SILVA FARIA	AUXILIAR DE COZINHA	-	01/07/2015	-	INSS	
	KEISY NAIANE MONÇÃO DE OLIVEIRA	AUXILIAR DE COPA	-	17/11/2015	-	ATIVO	
	LIDIANNY BENITES DE CARVALHO	AUXILIAR DE COPA	-	03/10/2012	-	INSS	
	MARIA PATRICIA FRANCISCON RICARDO	NUTRICIONISTA	-	24/03/2014	-	ATIVO	
	MARIA SELMA SANTANA DE MAGALHAES	COZINHEIRO(A)	-	09/10/2018	-	ATIVO	
	MARIO MARCOS RODRIGUES DE SOUZA	COZINHEIRO(A)	-	27/04/2018	-	ATIVO	
	TEREZA DE JESUS GARCIA MATOS	AUXILIAR DE COZINHA	-	09/10/2018	-	ATIVO	
	TEREZA TAYKO FUYMOTO	COPEIRO(A)	-	09/08/2012	-	ATIVO	
	VILANI CAVALCANTE VIEIRA	AUXILIAR DE COPA	-	06/10/2012	-	ATIVO	
NUTRIÇÃO Total							23
LAVANDERIA/RROUPARIA	CAMILA MARTINS DE OLIVEIRA	AUXILIAR LAVANDERIA/ROUPARIA	-	15/08/2018	-	ATIVO	
	CARMEN COENGA	AUXILIAR LAVANDERIA/ROUPARIA	-	02/07/2011	-	ATIVO	
	CRISTIANE DA SILVA BATISTA	AUXILIAR LAVANDERIA/ROUPARIA	ENC. DE SERV.GERAIS I - FG-06 - (HIGIEN.E HOTELARIA)	10/09/2018	-	ATIVO	
	DEBORA DOS SANTOS ALVES	AUXILIAR LAVANDERIA/ROUPARIA	-	24/11/2016	-	ATIVO	
	ELISSANDRA BERTELLI	AUXILIAR LAVANDERIA/ROUPARIA	-	09/10/2012	-	ATIVO	
	FERNANDA PAULA BELASCO	AUXILIAR LAVANDERIA/ROUPARIA	-	01/06/2013	-	ATIVO	
	ROBERTA PEREIRA ROSA	AUXILIAR LAVANDERIA/ROUPARIA	-	20/10/2016	-	FÉRIAS	
	SOLANGE ANDRESSA DA SILVA OLIVEIRA	AUXILIAR LAVANDERIA/ROUPARIA	-	15/08/2018	-	ATIVO	
	SUELI DOS SANTOS	AUXILIAR LAVANDERIA/ROUPARIA	-	26/10/2012	-	ATIVO	
	ZUMIRA TEIXEIRA VALENTINO CASAS	AUXILIAR LAVANDERIA/ROUPARIA	-	28/12/2010	-	ATIVO	
LAVANDERIA/ROUPARIA Total							10
HIGIENIZAÇÃO	ADRIANA LIMA DE	AUXILIAR DE	-	09/12/2011	-	INSS	



FUNDAÇÃO SERVIÇOS DE SAÚDE DE NOVA ANDRADINA –
 FUNSAU-NA
 HOSPITAL REGIONAL DE NOVA ANDRADINA
 Dr. FRANCISCO DANTAS MANIÇOBA

SOUZA BRITO	LIMPEZA					
ALESSANDRA DA SILVA OLIVEIRA	AUXILIAR DE LIMPEZA	-	05/10/2016	13/12/2018	DESLIGADO NO MÊS	
ALESSANDRA PEREIRA NUNES EVANGELISTA	AUXILIAR DE LIMPEZA	-	10/09/2018	-	ATIVO	
ANDERSON DE SOUZA RIBEIRO SOUZA	AUXILIAR DE LIMPEZA	-	15/08/2018	-	ATIVO	
AURAVINA DE MATOS FLORES	AUXILIAR DE LIMPEZA	-	10/09/2018	-	ATIVO	
DEISE DOS SANTOS CARDOSO	AUXILIAR DE LIMPEZA	-	18/10/2017	-	ATIVO	
DHIENE MOREIRA ARALDO	AUXILIAR DE LIMPEZA	-	27/03/2018	-	ATIVO	
IRENE DA CONCEIÇÃO ANTONIO	AUXILIAR DE LIMPEZA	ENC. DE SERV.GERAIS IV - FG-09 - (HIGIEN.E HOTELARIA)	18/12/2011	-	ATIVO	
JEFERSON CARLOS DE SOUZA	AUXILIAR DE LIMPEZA	-	27/03/2018	-	ATIVO	
JÉSSICA MOREIRA DE OLIVEIRA ARALDO	AUXILIAR DE LIMPEZA	-	03/12/2018	-	LIC. MATERNIDADE	
JOSETE AURELIANO FERREIRA	AUXILIAR DE LIMPEZA	-	12/11/2014	-	INSS	
KATIANA MARTINS DE ANDRADE	AUXILIAR DE LIMPEZA	-	09/01/2018	-	ATIVO	
MARCELA ALVES LEITE	AUXILIAR DE LIMPEZA	-	25/11/2016	-	ATIVO	
MARIA APARECIDA DA SILVA SOUZA	AUXILIAR DE LIMPEZA	-	16/12/2010	-	ATIVO	
MARILDA CHAVES NANTES DE AMARÃES	AUXILIAR DE LIMPEZA	-	16/12/2010	-	INSS	
MARINES MARTINS DA SILVEIRA	AUXILIAR DE LIMPEZA	-	01/02/2013	-	FÉRIAS	
MARLENE CONCEIÇÃO ANTONIO	AUXILIAR DE LIMPEZA	-	15/09/2014	-	ATIVO	
MARLENE FERREIRA MONTEIRO	AUXILIAR DE LIMPEZA	-	16/12/2010	-	ATIVO	
MICHELE DOS SANTOS SILVA	AUXILIAR DE LIMPEZA	-	25/11/2016	-	ATIVO	
NILCE APARECIDA DO NASCIMENTO	AUXILIAR DE LIMPEZA	-	04/09/2012	-	ATIVO	
PATRICIA MATIAS LOPEZ	AUXILIAR DE LIMPEZA	-	18/05/2016	-	ATIVO	
REGINA TEIXEIRA BARBOSA DE SOUZA	AUXILIAR DE LIMPEZA	-	14/11/2014	-	ATIVO	
ROSIMEIRE MATIAS SANTOS	AUXILIAR DE LIMPEZA	-	14/12/2016	-	ATIVO	
SHEILA LICIA NASCIMENTO SILVA	AUXILIAR DE LIMPEZA	-	10/09/2012	-	ATIVO	

	SIMONE DA SILVA MACEDO	AUXILIAR DE LIMPEZA	-	11/04/2018	-	ATIVO	
	SONIA RODRIGUES DOURADO	AUXILIAR DE LIMPEZA	-	17/11/2015	-	ATIVO	
	TATIELLY SENA GOMES	AUXILIAR DE LIMPEZA	-	12/07/2017	-	ATIVO	
	VANI CARDOSO RODRIGUES CRIVELLI	AUXILIAR DE LIMPEZA	-	08/07/2015	-	ATIVO	
HIGIENIZAÇÃO O Total							27
ZELADORIA	MARIA CICERA MARTINS DA SILVA	AUXILIAR SERV DIVER ZELADORIA	-	21/09/2017	-	FÉRIAS	
	RAFAEL NUNES DOS SANTOS	AUXILIAR SERV DIVER ZELADORIA	-	17/10/2018	-	ATIVO	
ZELADORIA Total							2
TOTAL GERAL:							269

O setor de Recursos Humanos apresentou o seguinte relatório referente aos trabalhadores efetivos do mês de Dezembro de 2018:

Obs: O hospital Regional conta com 17 (dezessete) funcionários no INSS.

No gráfico abaixo a demonstração da movimentação do Departamento de Pessoal no mês de Dezembro de 2018.



QUADRO DO DEPARTAMENTO PESSOAL ANUAL.

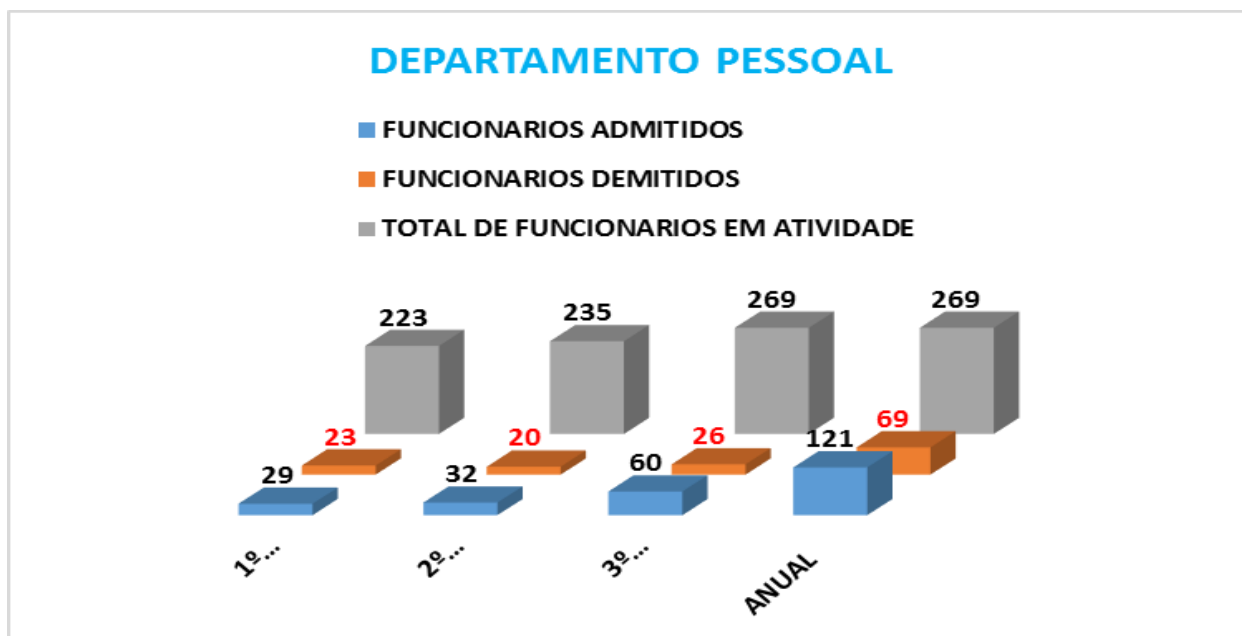

3.1- DESENVOLVIMENTO

O Hospital Regional tem como um dos seus objetivos o atendimento aos usuários da microrregião, onde desempenha o seu papel como referência, propiciando atendimento nos serviços hospitalares ofertados pela equipe, de acordo com a complexidade dos serviços médicos que dispomos no hospital. No mês de Dezembro e 3º quadrimestre de 2018, realizamos os seguintes atendimentos no Pronto Socorro, conforme gráfico abaixo:

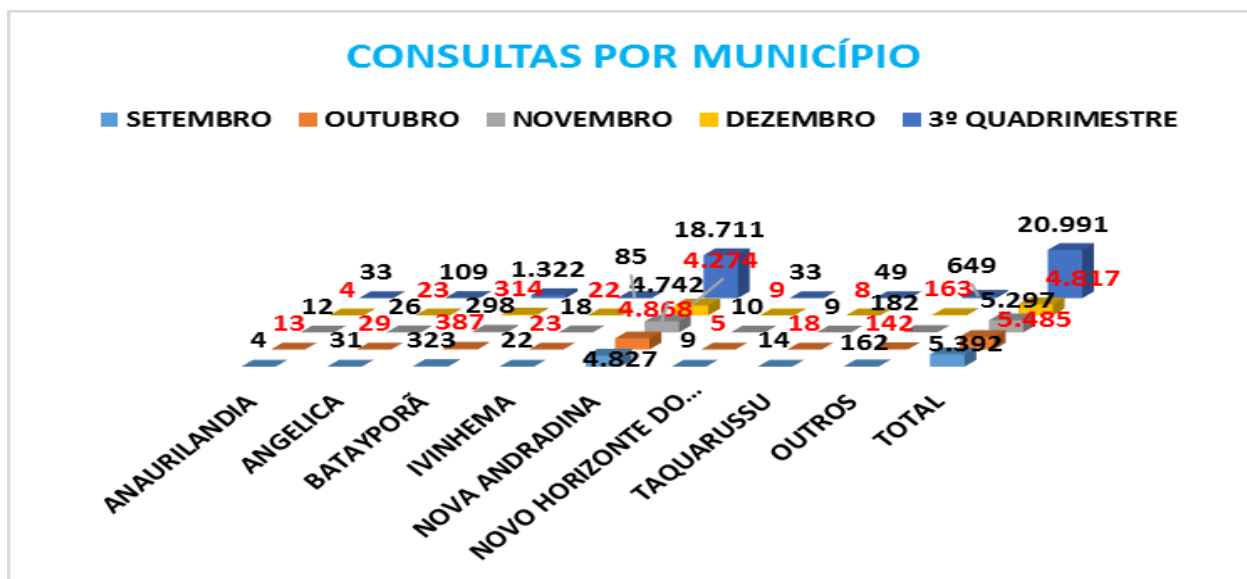

No mês de Dezembro de 2018, atendemos no Pronto socorro 4.817 (quatro mil e oitocentos e dezessete), pacientes, sendo 4.274 (quatro mil e duzentos e setenta e quatro), do Município de Nova Andradina e 543 (quinhentos e quarenta e quatro) pacientes dos Municípios da Microrregião e outros municípios e no 3º quadrimestre foram atendidos 20.991 pacientes; conforme demonstrado no gráfico acima:

CONSULTA POR MUNICÍPIO ANUAL.

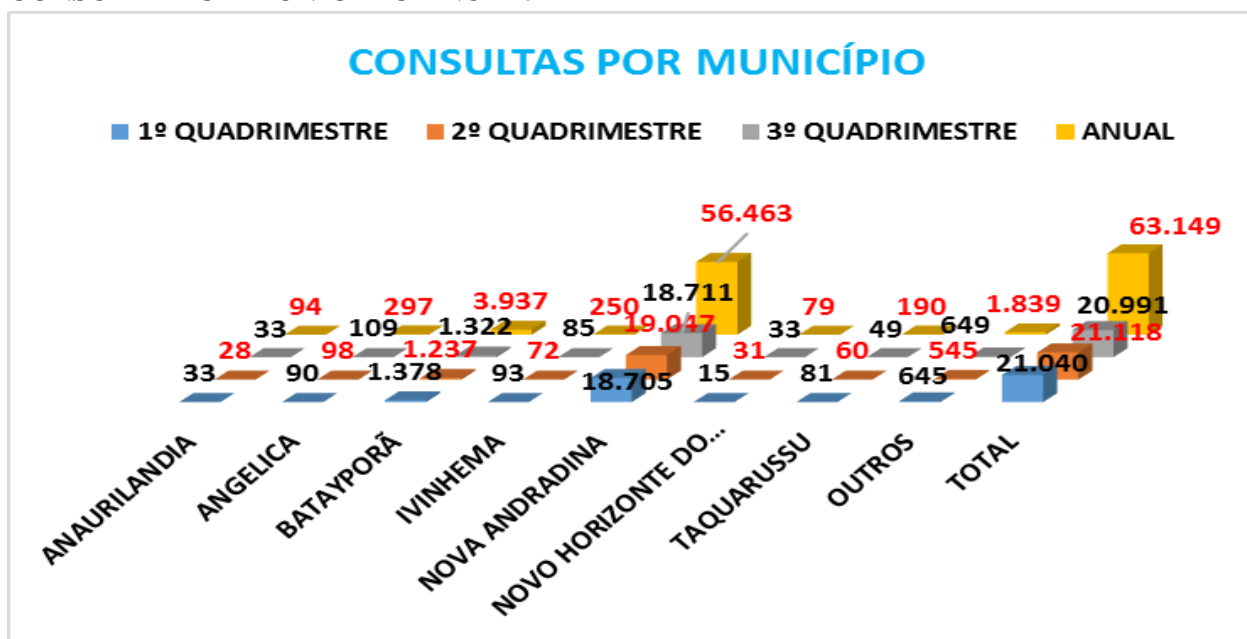

3.2.1 - PROCESSAMENTO E SISTEMAS DE INFORMAÇÃO

A Produção Ambulatorial correspondente ao mês de Dezembro de 2018, conta com um total de 20.319 (vinte mil e trezentos e dezenove) procedimentos realizados no setor de Pronto Atendimento e Observação do Hospital Regional de Nova Andradina, alcançando um valor de produção de R\$ 69.966,92 (sessenta e nove mil e novecentos e sessenta e seis reais e noventa e dois centavos); conforme demonstra o quadro e gráfico abaixo:

PRODUTIVIDADE AMBULATORIAL DE DEZEMBRO DE 2018



FUNDAÇÃO SERVIÇOS DE SAÚDE DE NOVA ANDRADINA –
 FUNSAU-NA
 HOSPITAL REGIONAL DE NOVA ANDRADINA
 Dr. FRANCISCO DANTAS MANIÇOBA

PROCEDIMENTOS	Qtde
COLETA DE MATERIAL P/ EXAME LABORATORIAL	129
RADIOGRAFIA DE CRANIO (PA + LATERAL)	19
RADIOGRAFIA DE OSSOS DA FACE (MN + LATERAL + HIRTZ)	3
RADIOGRAFIA DE SEIOS DA FACE (FN + MN + LATERAL + HIRTZ)	16
RADIOGRAFIA DE COLUNA CERVICAL (AP + LATERAL + TO + OBLIQUAS)	21
RADIOGRAFIA DE COLUNA LOMBO-SACRA	29
RADIOGRAFIA DE COLUNA TORACICA (AP + LATERAL)	9
RADIOGRAFIA DE REGIÃO SACRO-COCCIGEA	2
RADIOGRAFIA DE COSTELAS (POR HEMITORAX)	17
RADIOGRAFIA DE TORAX (PA E PERFIL)	69
RADIOGRAFIA DE TORAX (PA)	119
RADIOGRAFIA DE ANTEBRACO	34
RADIOGRAFIA DE BRACO	15
RADIOGRAFIA DE CLAVICULA	24
RADIOGRAFIA DE COTOVELO	32
RADIOGRAFIA DE DEDOS DA MAO	9
RADIOGRAFIA DE MAO	51
RADIOGRAFIA DE ESCAPULA/OMBRO (TRES POSICOES)	57
RADIOGRAFIA DE PUNHO (AP + LATERAL + OBLIQUA)	44
RADIOGRAFIA DE ABDOMEN AGUDO (MINIMO DE 3 INCIDENCIAS)	16
RADIOGRAFIA DE ABDOMEN SIMPLES (AP)	22
RADIOGRAFIA DE ARTICULACAO COXO-FEMORAL	2
RADIOGRAFIA DE ARTICULACAO TIBIO-TARSICA	52
RADIOGRAFIA DE BACIA	34
RADIOGRAFIA DE CALCANEIO	12
RADIOGRAFIA DE COXA	36
RADIOGRAFIA DE JOELHO (AP + LATERAL)	61
RADIOGRAFIA DE PE / DEDOS DO PE	43
RADIOGRAFIA DE PERNA	48
ULTRASSONOGRRAFIA DE ABDOMEN TOTAL	29
ULTRASSONOGRRAFIA DE APARELHO URINARIO	15
ULTRASSONOGRRAFIA OBSTETRICA	19
ULTRASSONOGRRAFIA TRANSVAGINAL	6
ELETROCARDIOGRAMA	114
CONSULTA DE PROFISSIONAIS DE NIVEL SUPERIOR NA ATENÇÃO ESPECIALIZADA (EXCETO MÉDICO)	0

CONSULTA MEDICA EM ATENÇÃO ESPECIALIZADA	622
ATENDIMENTO DE URGENCIA C/ OBSERVACAO ATE 24 HORAS EM ATENCAO ESPECIALIZADA	576
ATENDIMENTO MEDICO EM UNIDADE DE PRONTO ATENDIMENTO	3.619
ATENDIMENTO ORTOPÉDICO COM IMOBILIZAÇÃO PROVISÓRIA	40
ACOLHIMENTO COM CLASSIFICAÇÃO DE RISCO	4.808
ADMINISTRACAO DE MEDICAMENTOS NA ATENCAO ESPECIALIZADA	4.608
AFERICAO DE PRESSAO ARTERIAL	4.353
CATETERISMO VESICAL DE ALIVIO	2
CATETERISMO VESICAL DE DEMORA	4
INALACAO / NEBULIZACAO	188
RETIRADA DE PONTOS DE CIRURGIAS BASICAS (POR PACIENTE)	19
SONDAGEM GASTRICA	1
SANGRIA TERAPEUTICA	2
TRANSFUSAO DE CONCENTRADO DE HEMACIAS	2
CURATIVO GRAU II C/ OU S/ DEBRIDAMENTO	82
CURATIVO GRAU I C/ OU S/ DEBRIDAMENTO	89
DRENAGEM DE ABSCESSO	2
EXCISAO DE LESAO E/OU SUTURA DE FERIMENTO DA PELE ANEXOS E MUCOSA	41
EXCISAO E/OU SUTURA SIMPLES DE PEQUENAS LESOES / FERIMENTOS DE PELE / ANEXOS E MUCOSA	46
RETIRADA DE CORPO ESTRANHO SUBCUTANEO	2
RETIRADA DE FIO OU PINO INTRA-ÓSSEO	5
TOTAL	20.319

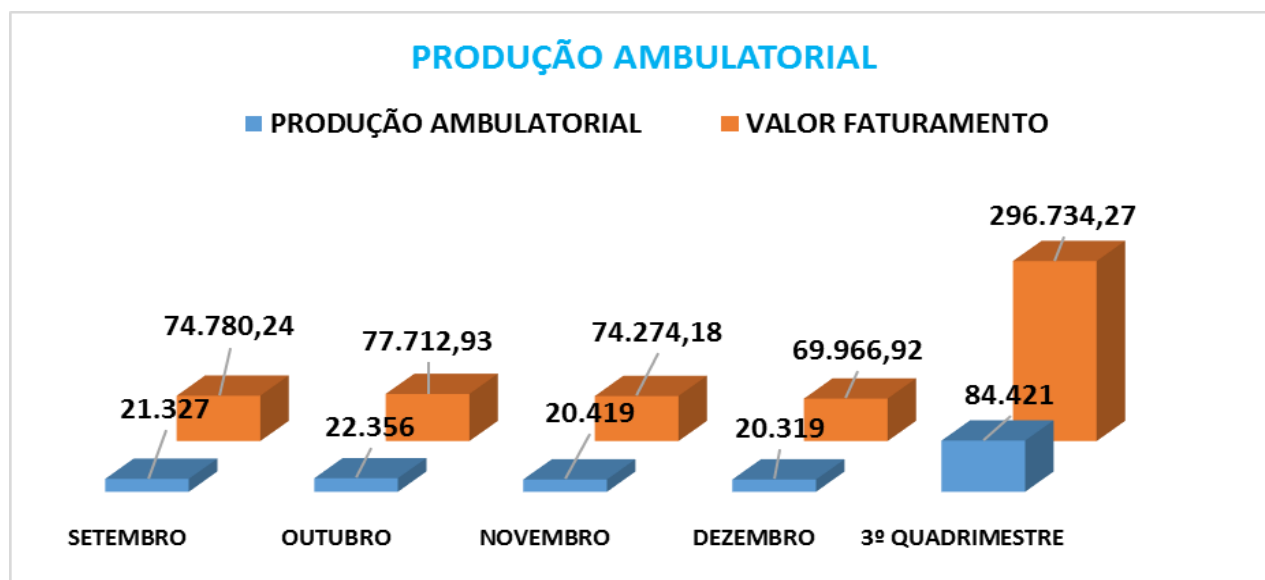

PRODUÇÃO AMBULATORIAL ANUAL.

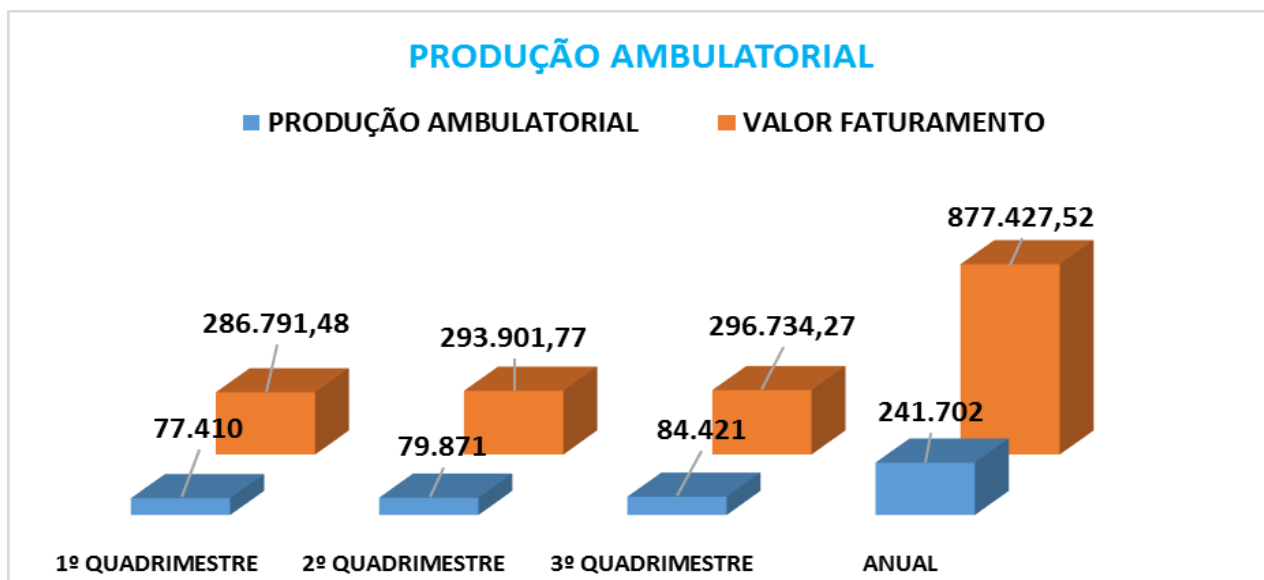

3.2.2 - CONTROLE DE ATENDIMENTO EM PRONTO SOCORRO POR ESPECIALIDADES.

No mês de Dezembro de 2018, obtivemos um total de 4.817 (quatro mil e oitocentos e dezessete) atendimentos por especialidades e no 3º quadrimestre obtivemos 21.006 atendimentos por especialidades; conforme demonstra o quadro e gráfico abaixo:

MESES	SETEMBRO	OUTUBRO	NOVEMBRO	DEZEMBRO	3º QUADRIMESTRE
ASSITENTE SOCIAL	11	04	00	00	15
CIRURGICA	8	18	47	34	107
CLINICO	4.514	4.693	4.364	4.012	17.583
GINEC/OBSTETRIC	332	298	308	281	1.219
ORTOPEDIA	538	476	578	490	2.082
TOTAL	5.403	5.489	5.297	4.817	21.006

ATENDIMENTOS NO PS POR ESPECIALIDADE

■ SETEMBRO ■ OUTUBRO ■ NOVEMBRO ■ DEZEMBRO ■ 3º QUADRIMESTRE

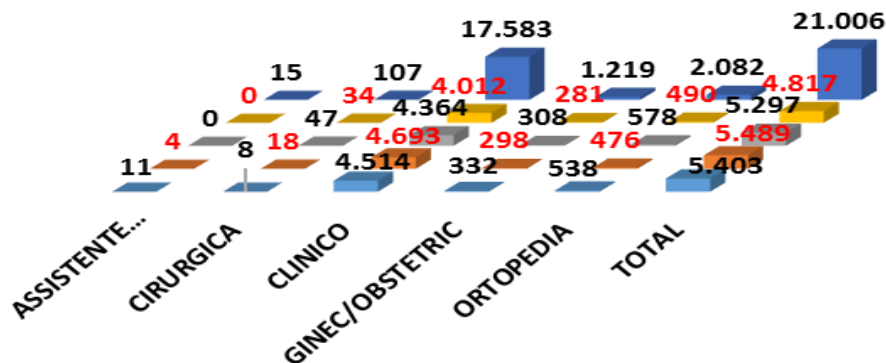

ATENDIMENTOS NO PS POR ESPECIALIDADE ANUAL.

ATENDIMENTOS NO PS POR ESPECIALIDADE

■ 1º QUADRIMESTRE ■ 2º QUADRIMESTRE ■ 3º QUADRIMESTRE ■ ANUAL

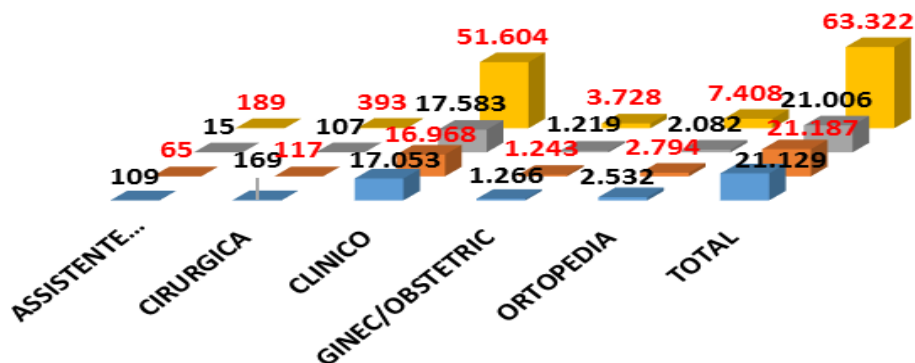

No mês de Dezembro de 2018, obtivemos um total de 6.140 (seis mil e cento e quarenta), consulta e exames atendidos no pronto socorro; conforme demonstra o quadro e grafico abaixo:

MESES	SETEMBRO	OUTUBRO	NOVEMBRO	DEZEMBRO	3º QUADRIMESTRE
CONSULTAS	5.392	5.485	5.297	4.817	20.991
EXAMES LABORATORIAIS	114	106	117	129	466
RADIOGRAFIAS:	834	985	884	896	3.599
ULTRA-SONOGRAFIA:	146	137	132	141	556
ELETROCARDIOGRAMA:	131	157	152	114	554
TOMOGRAFIA	31	39	34	43	147
TOTAL	6.648	6.909	6.616	6.140	26.313

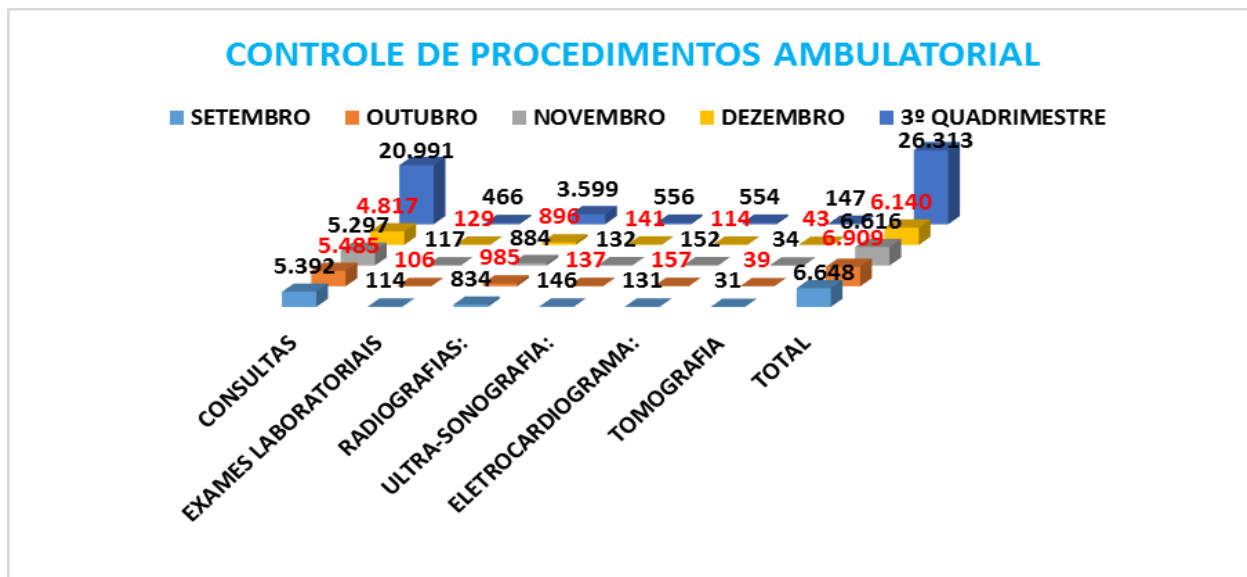

CONTROLE DE PROCEDIMENTOS AMBULATORIAL ANUAL.

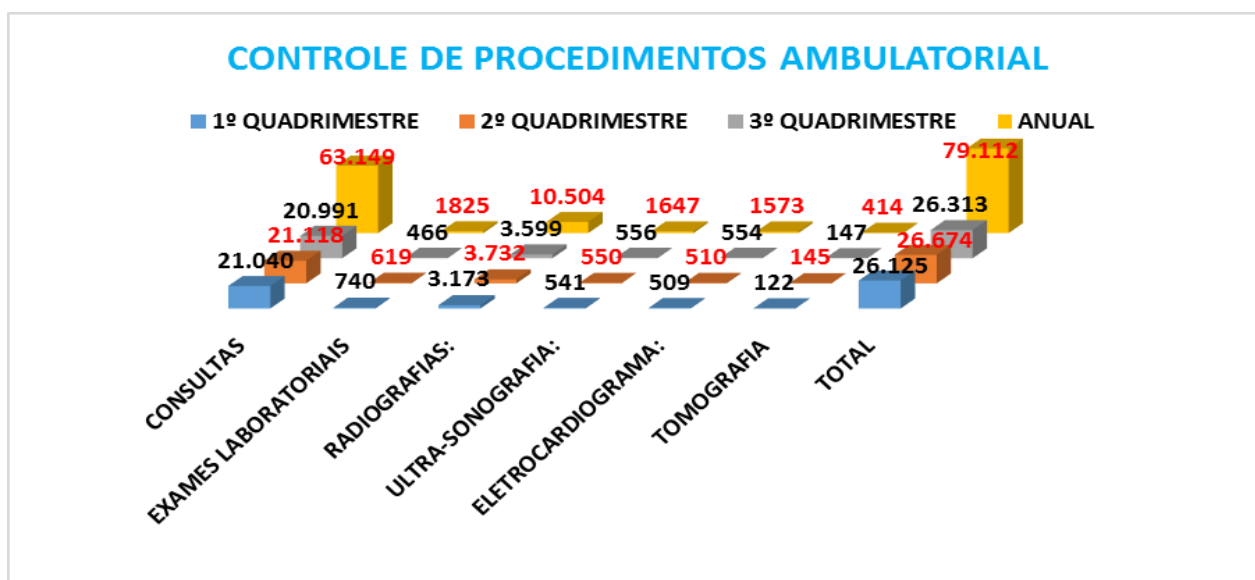

3.2.3 - INTERNAÇÕES DA MICRORREGIÃO

Levantamento efetuado das internações diárias nas Clínicas de Internações do Hospital Regional de Nova Andradina.

MUNICIPIOS	CLINICA MÉDICA	CLINICA CIRÚRGICA	PEDIATRIA	MATERNIDA DE	TOTAL DE PACIENTE	TOTAL DE PACIENTE/DIA
ANAURILANDIA	01	01	00	00	02	03
ANGELICA	00	01	00	01	02	02
BATAYPORÃ	11	05	05	11	32	94
IVINHEMA	04	11	01	00	16	73
NOVA ANDRADINA	81	96	40	61	278	836
NOVO HORIZONTE DO SUL	01	01	00	01	03	11
TAQUARUSSU	00	01	00	01	02	06
OUTROS MUNICIPIOS	00	01	01	01	03	08
TOTAL	98	117	47	76	338	1.033

Como também podemos verificar nos atendimentos das internações para a microrregião, no mês de Dezembro de 2018, foram efetuadas 338 (trezentos e trinta e oito), internações a pacientes, com 1.033 (um mil e trinta e três) dias de internações para os municípios da microrregião, conforme demonstra o quadro acima:

3.2.4 - INTERNAÇÕES DA MICRORREGIÃO – AIH FATURADAS

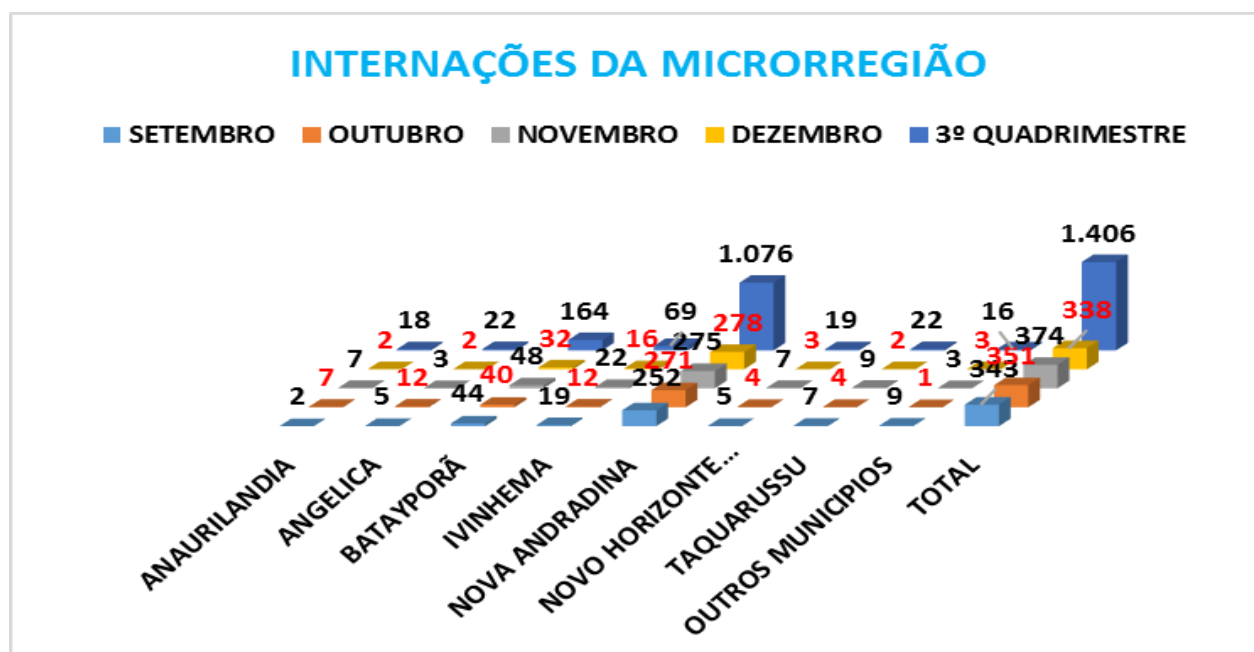

Como também podemos verificar nos atendimentos das internações para a microrregião, no mês de Dezembro de 2018, foram apresentadas, 338 (trezentos e trinta e oito) AIH'S de internações faturadas, Competência 11/2018 e no 3º trimestre foram apresentadas 1.406 AIH'S; conforme demonstra o gráfico acima;

3.2.5 - OS PROCESSAMENTOS DAS INTERNAÇÕES:

3.2.6 – DEZEMBRO DE 2018.



FUNDAÇÃO SERVIÇOS DE SAÚDE DE NOVA ANDRADINA –
 FUNSAU-NA
 HOSPITAL REGIONAL DE NOVA ANDRADINA
 Dr. FRANCISCO DANTAS MANIÇOBA

HRNA - HOSPITAL REGIONAL DE NOVA ANDRADINA								
SISTEMA DE INFORMAÇÕES HOSPITALARES DESCENTRALIZADOS - SIHD2								
RESUMO DOS VALORES APROVADOS POR CNES								
Competência: 11/2018								
				Serviço Hospitalar		Serviço Profissional		
CNES	Apres.	Aprov.	%rej.	Próprio	Terceiro	Próprio	Terceiro	TOTAL
2371243	341	338	0,87	120.985,67		39.487,58		160.473,25

No mês de Dezembro de 2018, o setor de faturamento enviou 341 (trezentos e quarenta e uma), autorizações de internação hospitalar – AIH'S para o processamento da produção pela secretaria municipal de saúde referente ao mês de Dezembro de 2018, sendo faturadas 338 (trezentos e trinta e oito) AIH'S e rejeitadas 3 (três) AIH'S, com um faturamento no total de R\$ **160.473,25** (cento e sessenta mil e quatrocentos e setenta e três reais e vinte e cinco centavos) conforme gráfico a baixo:

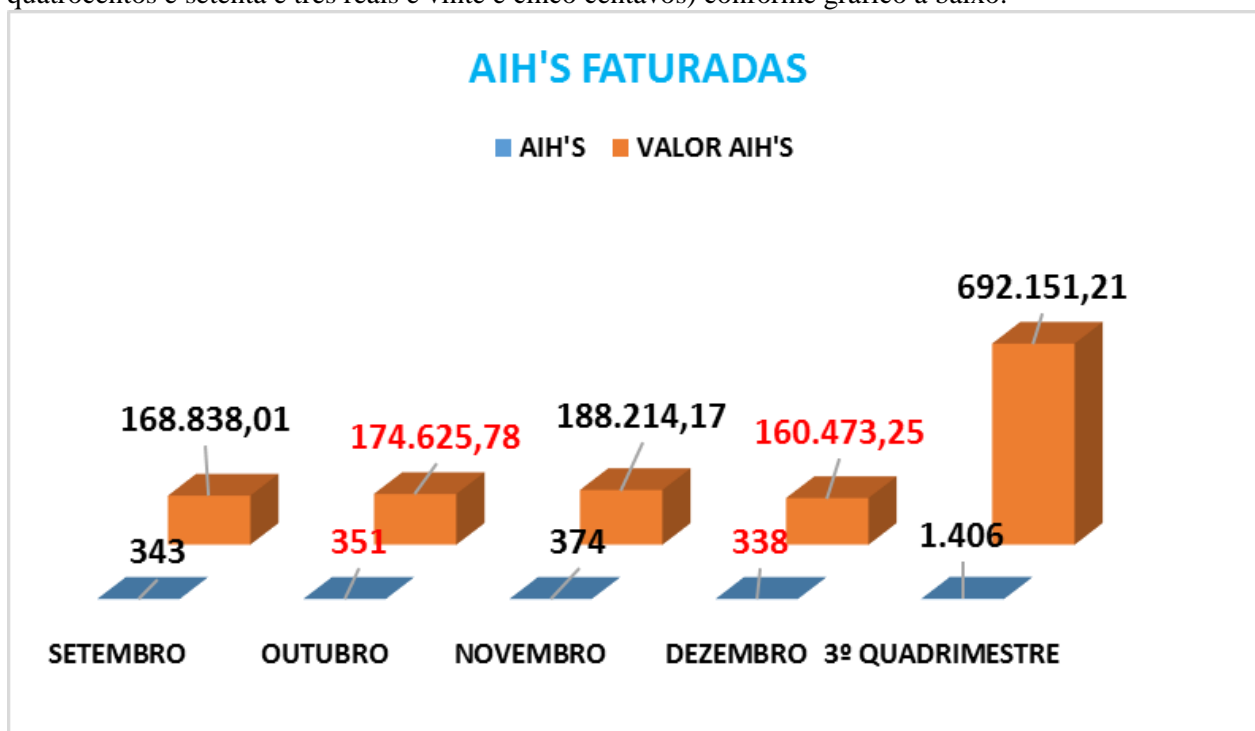

INTERNAÇÃO DA MICRORREGIÃO ANUAL

MUNICIPIOS	TOTAL DE PACIENTE	TOTAL DE PACIENTE/DIA
ANAURILANDIA	38	170

<i>ANGELICA</i>	61	211
<i>BATAYPORÃ</i>	480	1.688
<i>IVINHEMA</i>	136	511
<i>NOVA ANDRADINA</i>	2.932	9.936
<i>NOVO HORIZONTE DO SUL</i>	39	120
<i>TAQUARUSSU</i>	59	253
<i>OUTROS MUNICIPIOS</i>	60	214
TOTAL	3.805	13.103

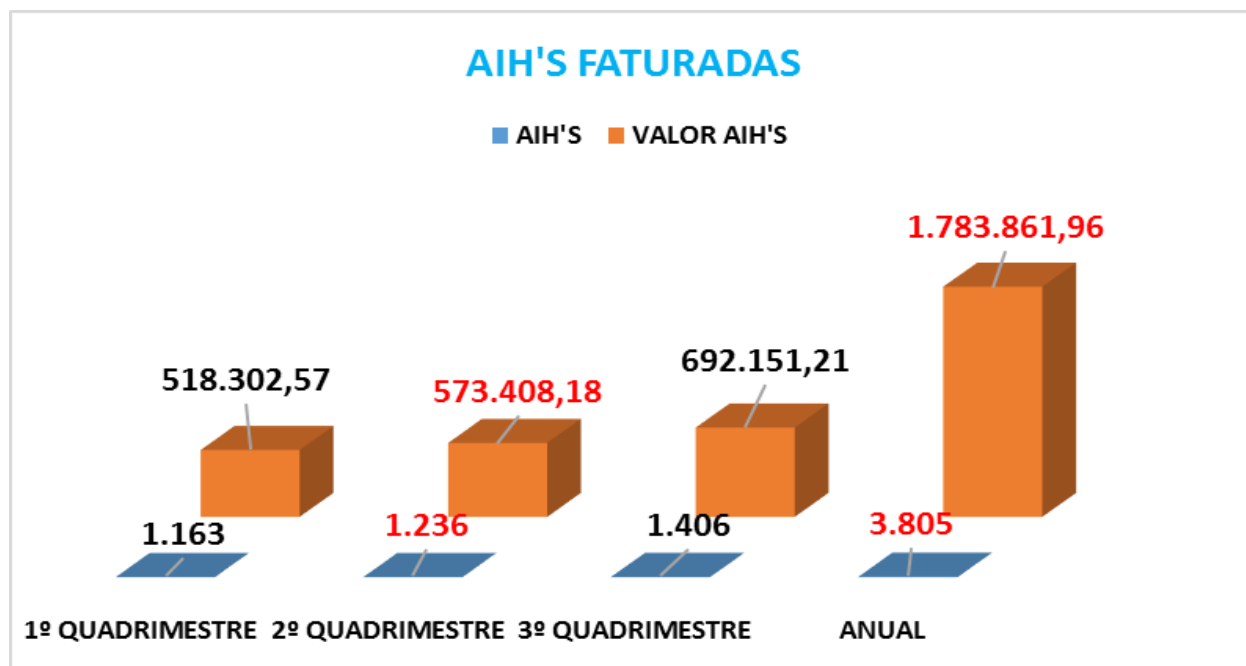

3.2.7 - OS PROCESSAMENTOS DAS INTERNAÇÕES, POR ESPECIALIDADE:

A produção das internações por especialidade, referente a as AIH'S faturadas, referente ao mês de Dezembro e 3º quadrimestre de 2018, conforme gráfico abaixo:

INTERNAÇÕES POR ESPECIALIDADE

■ SETEMBRO ■ OUTUBRO ■ NOVEMBRO ■ DEZEMBRO ■ 3º QUADRIMESTRE

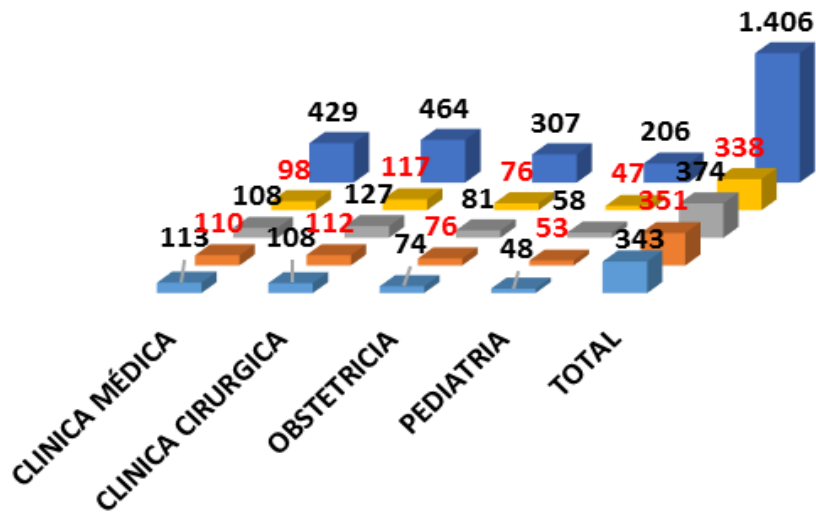

INTERNAÇÕES POR ESPECIALIDADES ANUAL

INTERNAÇÕES POR ESPECIALIDADE

■ 1º QUADRIMESTRE ■ 2º QUADRIMESTRE ■ 3º QUADRIMESTRE ■ ANUAL

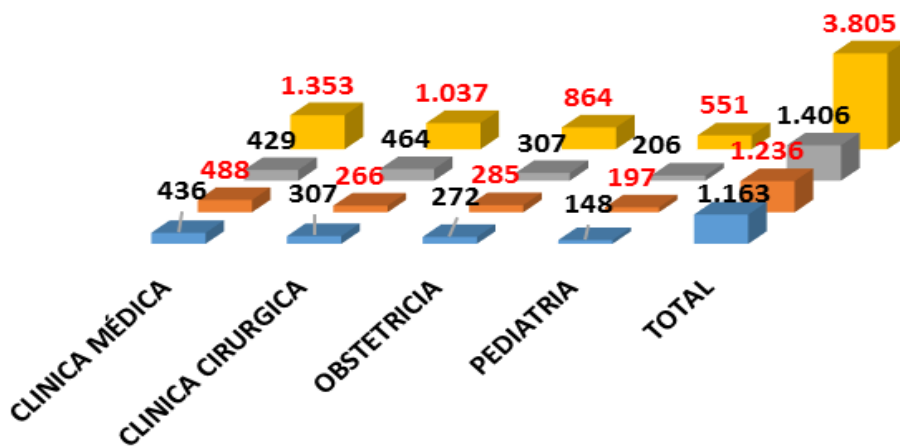

3. NUTRIÇÃO E DIETÉTICA.

RELATÓRIO DE GESTÃO DAS UNIDADES-SETOR DE NUTRIÇÃO E DIETOTERAPIA – MÊS DE DEZEMBRO DE 2018.

1. APRESENTAÇÃO

O Setor de Nutrição e Dietoterapia é coordenado pela nutricionista de Produção e Clínica Maria Patrícia Franciscon Ricardo Este Setor compõe-se de 1 Cozinha Central e 1 Cozinha Dietética e está localizado ao lado direito do prédio central.

Sua instalação consta com:

- Refeitório
- 1 Lactário/Sondário (inativo);
- Área de Higienização de Utensílios de Funcionários
- Área de Higienização de Bandejas Térmicas de Pacientes
- Área de Cocção;
- Área de Preparo de Vegetais,
- Área de Higienização de Panelas;
- Área de Distribuição de Refeições;
- Área de Preparo de Dietas;
- Área de Preparo de Massas;
- Área de Preparo de Carnes;
- Área de Assepsia das Mãos;
- Sala para Lavagem de Carrinhos
- Sala da Coordenação de Nutrição
- Despensa; com prateleiras em aço, prateleiras e pallets (estrados) de pvc, estocando os não perecíveis; e os perecíveis armazenados em:
 - 1 Refrigerador Industrial (Hortifrúti e Descongelamento de Carnes);
 - Geladeira 1: (Alimentos processados/ Saladas)
 - Geladeira 2: (Gelatina/Laticínios)
 - Geladeira 3: (Frutas)
 - Freezer Horizontal (Congelamento de Carnes).

O Setor é responsável pelo fornecimento de refeições para pacientes, acompanhantes e funcionários do Hospital Regional garantindo-lhes um cardápio variado e seguro.

O Horário de Funcionamento do Setor de Nutrição e Dietoterapia adere o sistema 24 horas.

2. MISSÃO

Promover a prevenção, recuperação e manutenção da saúde através de uma alimentação adequada e balanceada, propiciando o bem-estar e a melhora da qualidade de vida, respeitando às necessidades individuais, emocionais e especiais, humanizando o serviço e garantindo a hospitalidade.

Preparar e distribuir refeições e lanches para pacientes, acompanhantes, funcionários, corpo clínico. Atendimento a pacientes com Dietas Enterais industrializadas e mamadeiras aos lactantes. Transcendendo a satisfação das necessidades humanas.



3. CAPACIDADE INSTALADA (Operacional)

O Serviço de Nutrição e Dietoterapia é centralizado, ou seja, toda a produção alimentar é feita e distribuída em um único local. Temos cardápios diferentes no Almoço, Jantar e das Sopas produzidos diariamente. Além disso, elaboram-se inúmeras dietas prescritas diariamente pela nutricionista.

O setor oferece de 5 a 6 refeições diariamente: Desjejum (café da Manhã), Almoço, Café da Tarde, Jantar e Ceia (lanche da Noite). A qualidade e o equilíbrio das refeições são itens prioritários. Toda ação e rotina no referido setor é previsto no Manual de Boas Práticas em Nutrição, revisado anualmente, sempre mantendo os quesitos relacionados a qualidade e a segurança alimentar.

O Serviço de Nutrição e Dietoterapia realiza a produção e a distribuição de todos os alimentos hospitalares, empenhando-se muito para a fazê-lo com qualidade. E esta não pode faltar, já que normalmente o doente precisa de cuidados especiais na dieta diária.

Desde o início do funcionamento da unidade hospitalar, o Setor de Nutrição implantou o sistema de Coleta Seletiva do lixo, onde dispomos de lixeiras separadas e identificadas – lixo seco e lixo orgânico.

Além das refeições para os pacientes e funcionários do Hospital, o S.N.D. também é responsável pela organização dos coffee-breaks para cursos e/ou treinamentos aplicados na unidade hospitalar.

4. RECURSOS HUMANOS:

A equipe de Nutrição conta com 21 funcionários, sendo atualmente:

- Equipe completa de cozinheiras: 4.
- 5 Auxiliares de Cozinha:
- 10 Auxiliares de Copa:
- 2 Copeiras Hospitalar
- 1 Nutricionista atuando em Produção, Nutrição Clínica e administração de UAN.

Atuando 1 funcionária de 8 horas, 16 (15) funcionárias de 6 horas e 6 (3) funcionárias no plantão de 12/36; distribuídos em três turnos de trabalho, com plantão diurno de doze horas aos finais de semana.

3.3.4 – INDICADORES

3.3.5 – MÉDIA DE REFEIÇÕES SERVIDAS:

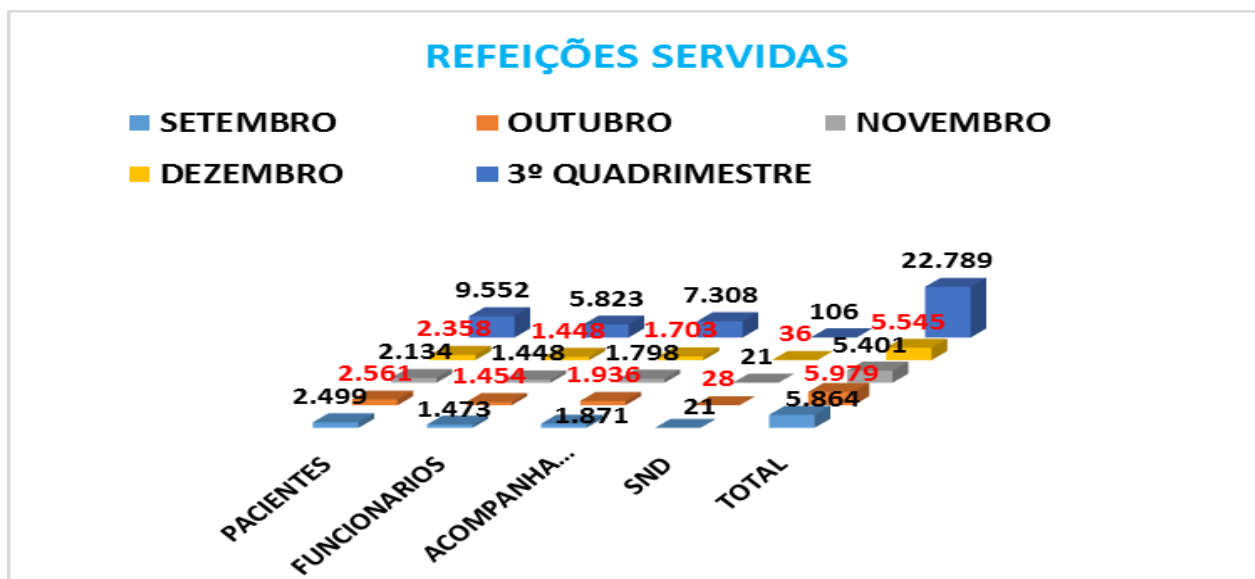

No mês de Dezembro de 2018 foram servidas 5.545 (cinco mil e quinhentos e quarenta e cinco) refeições a Pacientes, Funcionários; conforme demonstra o gráfico acima:

Clinica	SNE	Pacientes	Acompanhantes	TOTAL
Pediatria	0	190	217	407
Maternidade	0	337	361	698
C. Medica	36	689	490	1.215
C. Cirúrgica	0	220	201	421
Pronto Socorro	0	798	420	1.218
Funcionários	0	0	0	1.448
UTI	0	124	14	138
Total	36	2.358	1.703	5.545

O quadro acima demonstra a quantidade de refeições servidas por clínica, no mês de Dezembro e 3º trimestre de 2018, foram servidas 22.789 refeições.

REFEIÇÕES SERVIDAS ANUAL.

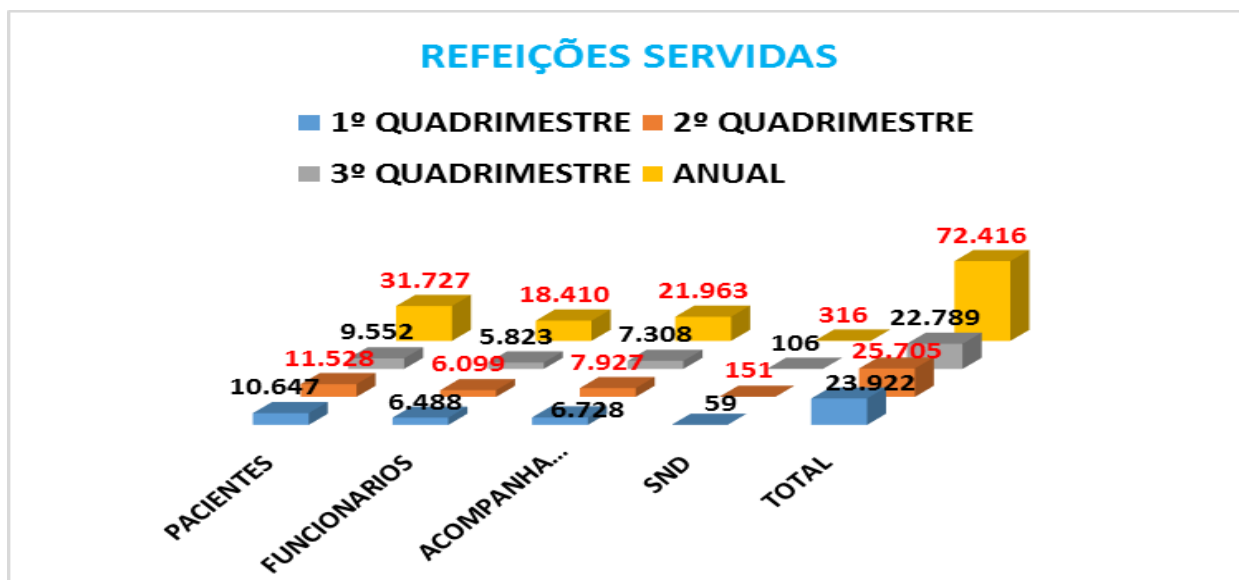

MAMADEIRAS					
Clinicas	SETEMBRO	OUTUBRO	NOVEMBRO	DEZEMBRO	3º QUADRIMESTRE
Pediatria	387	423	265	108	1.183
Maternidade	45	58	25	19	147
Pronto Socorro	11	19	08	07	45
TOTAL	443	500	298	134	1.375

O quadro acima demonstra a quantidade de mamadeiras servidas por clínica, Dezembro e 3º quadrimestre de 2018.

MAMADEIRAS SERVIDAS ANUAL

MAMADEIRAS				
Clinicas	1º QUADRIMESTRE	2º QUADRIMESTRE	3º QUADRIMESTRE	ANUAL
Pediatria	1.510	1.974	1.183	4.667
Maternidade	311	411	147	869
Pronto Socorro	105	71	45	221
TOTAL	1.926	2.456	1.375	5.757

3.3.6 - VALOR GASTO NO SETOR DE NUTRIÇÃO:

3.3.5.1 - VALOR TOTAL GASTO NO MÊS DE DEZEMBRO E 3º QUADRIMESTRE DE 2018.

FORNECEDOR	PRODUTO	SETEMBRO	OUTUBRO	NOVEMBRO	DEZEMBRO	3º QUADRIMESTRE
Supermercado 1	Perecíveis e não perecíveis	30.324,61	22.116,39	27.093,44	41.222,43	120.756,87
Empresa produtos nutricionais 1	Dietas enterais e Fórmulas Infantis	3.012,00	206,30	NÃO HOUVE COMPRA	3.284,00	6.502,30
Empresa de produtos descartáveis 1	Talheres e embalagens para refeições	8.264,15	6.677,50	11.835,20	4.179,70	30.956,55
Padaria	Pão Francês e pão de leite	3.910,30	3.910,30	3.910,97	3.806,70	15.538,27
TOTAL		45.511,06	32.910,49	42.839,61	52.492,83	173.753,99

VALOR GASTO NO MÊS DE NOVEMBRO E 3º QUADRIMESTRE DE 2018.

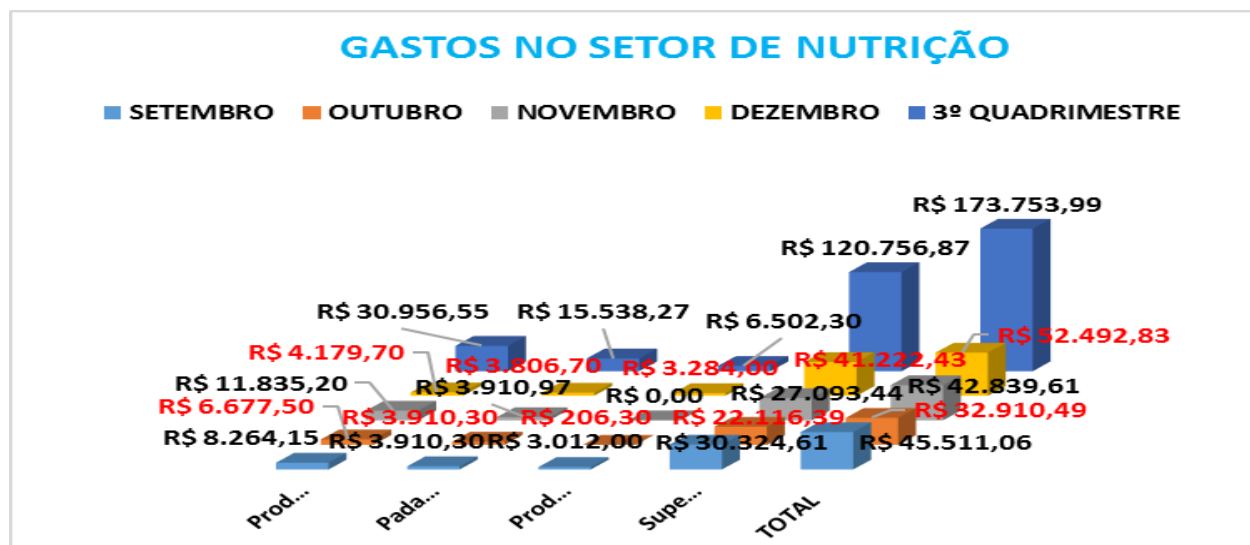

GASTO NO SETOR DE NUTRIÇÃO ANUAL

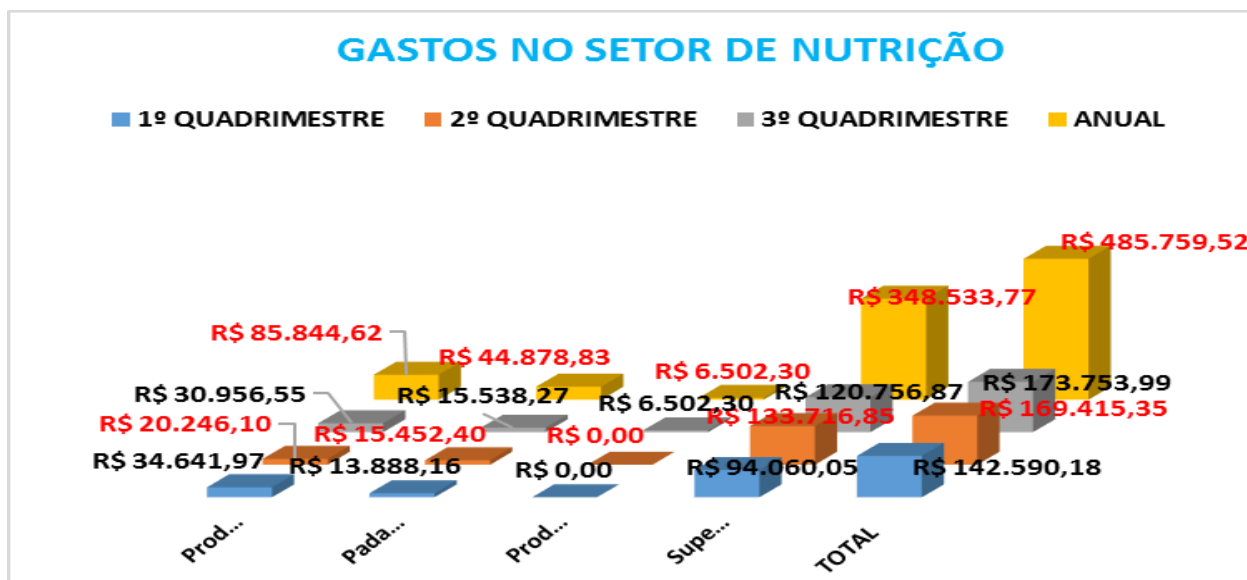

5. METAS:

- Instalação do **Protetor de Lâmpadas**- caixa acrílica transparente de proteção que encaixa na luminária; garantindo a integridade do alimento e a segurança do funcionário manipulador no ambiente de trabalho em caso de rupturas ou quebras.
- Ativação do Lactário/Sondário: Local destinado à confecção de fórmulas Lácteas e sondas Enterais a partir da prescrição dietoterapêutica, bem como aquisição de galheteiros de mamadeiras para o setor da Pediatria, local este responsável a realizar a distribuição das mamadeiras aos leitos.
- Instalação de mais uma Coifa ou Exaustor de tamanho Industrial sobre o fogão ajustando a realidade física do setor;
- Conserto ou reposição do Exaustor da Cozinha, fator de caráter emergencial, o que vem gerando ainda maior desconforto térmico aos funcionários.
- Ativação do Forno tipo Gaveta para inclusão de Bolos e Tortas no Cardápio;

6. – CONCLUSÃO

Algumas medidas básicas são sugeridas para que possamos tornar-se sujeitos ativos nesse processo:

Proibir efetivamente a entrada de alimentos de fora para dentro do ambiente hospitalar; dispondo de um colaborador (guarda-vigilante) que fiscalize logo no ato da internação do paciente e/ou acompanhante na hora da visita; o que já ocorre com êxito em outras unidades hospitalares.

* Lavar as mãos antes de alimentar-se e antes de ajudar o outro a alimentar-se;

* Retirar o jaleco antes de entrar no refeitório, evitando uma possível contaminação cruzada e mantendo o alimento seguro.

* Evitar debruçar-se sobre o balcão de distribuição de refeições (quando houver) no momento da distribuição das preparações, a fim de evitar contato dos cabelos, de peças da roupa e adereços com a alimentação.

O reconhecimento de nossas responsabilidades é passo fundamental para a valorização da alimentação como componente do projeto terapêutico dos indivíduos e consequente garantia da segurança alimentar e nutricional em nível hospitalar.

“A alimentação adequada agiliza o processo e dispensa o estigma de ‘comida de hospital’”,

7. Thereza Emed

3.4 – SERVIÇO SOCIAL

Serviço Social

Relatório de atividades desenvolvidas no Setor de Serviço Social na Fundação Serviço de Saúde de Nova Andradina “Dr. Francisco Dantas Maniçoba”.

O Serviço Social atua no campo das políticas sociais, com o objetivo de viabilizar o acesso aos direitos da população e o exercício da cidadania. Na Fundação Serviços de Saúde de Nova Andradina – FUNSAU-NA: Hospital Regional busca orientar indivíduos e grupos, auxiliando na identificação de recursos que favoreçam o processo de tratamento do paciente, democratizando informações e o acesso aos programas públicos e institucionais na realidade que os pacientes se inserem, segue abaixo as intervenções realizadas no setor de Serviço Social no mês Maio de. O serviço é realizado através de 01 assistente social, obtendo carga horária de 30 horas semanais, sendo de segunda a sexta-feira das 07h: 00min horas às 11h: 00min e das 15h00min às 17h: 00min, podendo estas; ser alteradas de acordo com a necessidade da Unidade/ Serviço.

Tipificações dos Serviços Oferecidos: Esclarecer aos acompanhantes sobre a relação usuário/ família/ hospital (direitos, deveres, normas e rotinas, etc.).

- Esclarecer e orientar sobre o quadro clínico do interno
- Tratar com os familiares o horário estabelecido para as visitas
- Reclamar sobre consultas que não foram realizadas
- Solicitar vagas em outros hospitais.
- Solicitar ambulância para hospitais de urgência.
- Visitas nos leitos, com intuito de conhecer a realidade do paciente, para intervenção social de cada caso.
- Viabilizar acompanhante para pacientes.
- Tratar dos problemas das pessoas sem meios de transporte para locomoção.



FUNDAÇÃO SERVIÇOS DE SAÚDE DE NOVA ANDRADINA –
FUNSAU-NA
HOSPITAL REGIONAL DE NOVA ANDRADINA
Dr. FRANCISCO DANTAS MANIÇOBA

- Resolver problemas de Pessoas sem condições financeiras para garantir refeição ou pernoite.
- Orientar as pessoas que solicitam esclarecimentos e orientações sobre previdência social.
- Processar a intermediação entre profissionais e internos para auxiliar no atendimento aos pacientes.
- Emitir Parecer social dos casos encaminhados pelas varas civis e criminais e casos específicos do Hospital referente ao paciente.
- Viabilizar transferências/ Contribuir
- Tratar da alta hospitalar.
- Tratar de óbitos, acolhimento aos familiares e organização de documentos.
- Viabilizar funeral, através da Secretária Municipal de Cidadania e Assistência Social, casos de pessoas que não possui condições de prover funeral- realização de documentos ficha de triagem.
- Lidar com internas insatisfeitas, desejando a todo custo sair antes de concluir o tratamento.
- Lidar com mães insatisfeitas com o tratamento, a medicação do paciente.
- Tratar com internos de alta sem ninguém para vir buscá-las
- Tratar com internos que não recebem visitas
- Lidar com mães sem a mínima condição financeira e/ou estrutura familiar para assumir a criança.
- Fazer atendimento com orientação para adoção
- Intermediar com o Fórum, Conselho Tutelar, CRAS, CREAS, casos de pacientes que se encontra em desestrutura e risco social.
- Realização de atendimento e encaminhamento aos pacientes que necessita de consultas rotineiras, casos de Estrutura de Saúde Família (ESF), viabilização e encaminhado com garantia de vaga pela estrutura de saúde. (Contato via telefone)

- Agendamento. Agendamento dos encaminhamentos para rede de atendimento das Puérperas, Setor Maternidade
- Articulação para viabilização de vagas pela Central de Regulação de Vagas.

Especificidades dos atendimentos:

Especificidades dos serviços oferecidos no setor de Serviço Social no mês de Dezembro de 2018: Através da atuação do **Serviço Social** no âmbito hospitalar foram realizados diversos atendimentos (registro de todos os atendimentos descritos no livro ata n.º 03/2018 S.S. FUNSAU-NA).

Especificidades dos atendimentos:

- 06 Articulações com a equipe técnica do Centro de Referência Especializado da Assistência Social (CREAS de Nova Andradina);
- 01 Articulação com Secretaria Municipal de Saúde de Nova Andradina
- 01 Articulação com CAPS – NA
- 01 Articulação com ESF - NA
- 04 Articulações com ONG's e Instituições da Rede Intersetorial
- 07 Articulações com a equipe de enfermagem do Hospital Regional NA
- 04 Atendimentos realizados no Departamento de Serviço Social à pacientes/familiares.
- 15 Orientações às Puérperas sobre Aleitamento Materno e Boa Pega;
- 04 Articulações com equipe Médica;
- 17 Articulações com Familiares de Pacientes;
- 01 Articulação com a equipe técnica do CRAS – Centro de Referência da Assistência

Social.

- 02 Articulações com NIR - Hospital Regional NA
- 02 Articulações com a Equipe Multidisciplinar e Equipe Adm. do Hospital Regional NA
- 02 Articulação com CORE – Dourados
- 01 Articulação com Ouvidoria do Hospital Regional NA
- 01 Articulação com CRAS e Secretaria Municipal da Assistência Social – Bataiporã
- 01 Articulação com Conselho Tutelar de Bataiporã
- 01 Articulação com HU - Dourados

TOTAL DE 71 INTERVENÇÕES/FUNÇÕES EXERCIDAS PELO SETOR DE SERVIÇO SOCIAL.

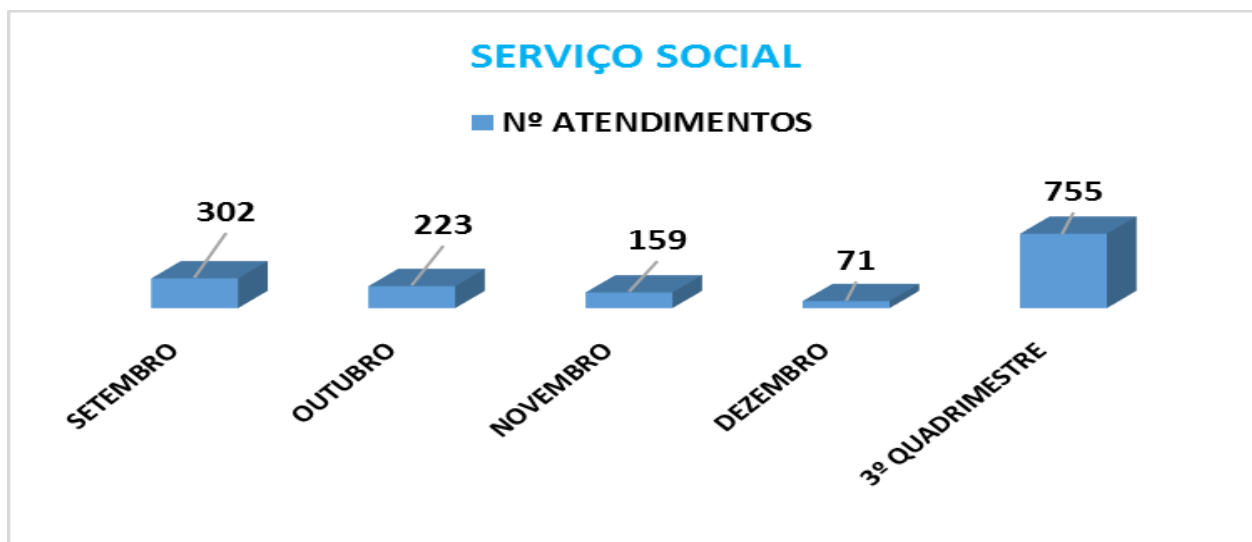

NÚMERO DE ATENDIMENTOS ANUAL.

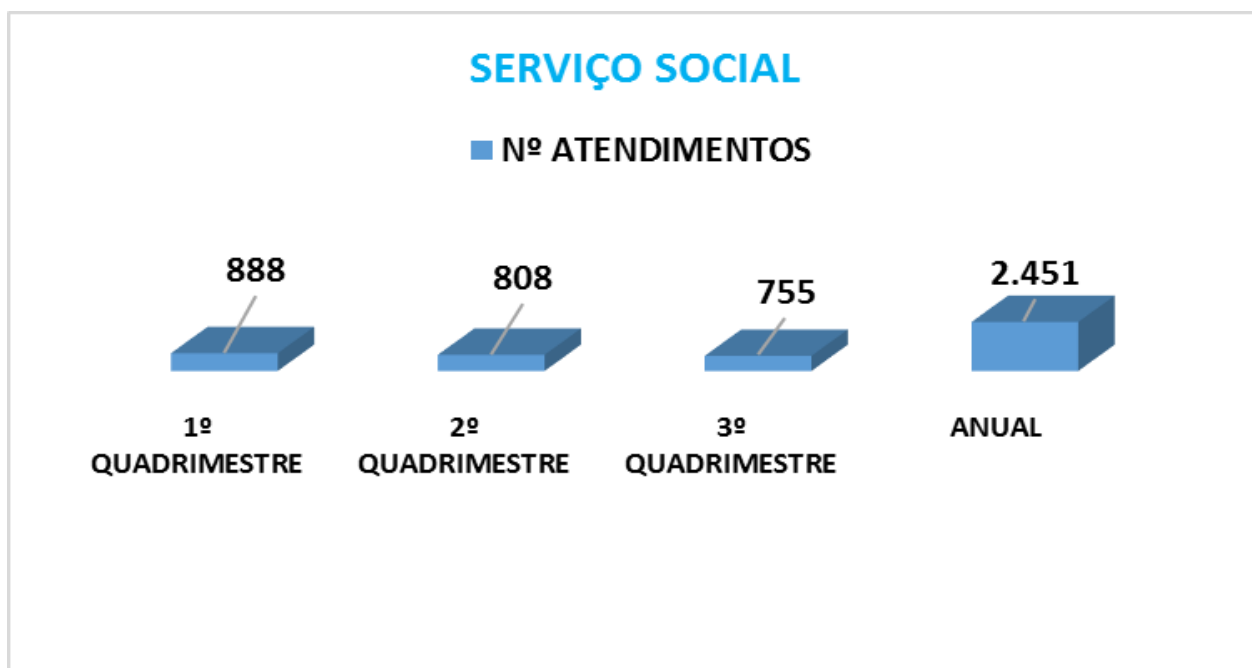

Considerações:

No decorrente mês de Dezembro do ano de 2018, este setor registra que as Especificidades do Serviço Social foram realizadas do dia 11 de Dezembro de 2018 ao dia 29 de Dezembro de 2018. Ressalvo, no entanto, que foi um mês sem ocorrências relevantes.

Margareth Reinoso de Oliveira
CRESS: 9977
Assistente Social
Funsau-N.A

3.05- FISIOTERAPIA

A fisioterapia atua nas prevenções e nos tratamentos de complicações musculoesqueléticas, cardiorrespiratórias e neurológicas; proporcionando aos pacientes uma recuperação mais rápida, reduzindo as complicações e o tempo de internação.

Os principais objetivos da atuação do fisioterapeuta em um hospital são os de minimizar os efeitos da imobilidade no leito, prevenir e/ou tratar as complicações respiratórias e motoras. Bem como promover integração sensorial e cognitiva.

Apresenta como área atuante: Enfermaria Geral (clínica médica e cirúrgica), Pediatria, Obstetrícia e ginecologia, Pronto Atendimento Médico.

PRODUTIVIDADE DE NOVEMBRO DE 2018

No mês de dezembro foram atendidos 194 pacientes e realizados um total de 277 procedimentos, compreendendo 40 procedimentos no setor de pediatria, 198 no setor de clínica médica, 19 na clínica cirúrgica, e 20 na maternidade.

Na pediatria foram atendidas 29 crianças do sexo masculino e 9 crianças do sexo feminino, com idade entre 0 a 07 anos. As patologias foram todas relacionadas ao sistema respiratório, mais comumente a pneumonia, faringite, broncopneumonia, refluxo. Houveram 2 atendimentos relacionados ao sistema neurológico.

Os pacientes atendidos na clínica médica, onde 74 eram do sexo masculino e 60 do sexo feminino, com idade entre 18 e 93 anos, receberam tratamento motor e respiratório, apresentando patologias como pneumonia, acidente vascular cerebral, doença pulmonar obstrutiva crônica, infarto agudo do miocárdio, ferimento por arma de fogo, insuficiência cardíaca congestiva e traumatismo crânio encefálico. Dos procedimentos realizados, 115 eram respiratórios, e 83 eram motores.

Na clínica cirúrgica, foram atendidos 12 pacientes com idade entre 34 a 74 anos, sendo 08 homens e 04 mulheres, apresentando fratura de fêmur, fratura de rádio e refratura de fêmur. Foram realizados 7 fisioterapias respiratórias e 12 fisioterapias motoras.

Na maternidade tivemos 10 atendimentos fisioterápicos de pré-parto, com gestantes de 16 a 40 anos de idade, sendo realizado procedimentos motores e respiratórios na orientação que antecede o parto, promovendo assim, o estímulo para o parto natural.

Os gráficos a seguir retratam esta análise.

1) Quantidade de atendimentos realizados nos diferentes setores do hospital:

ATENDIMENTO POR CLINICA

■ SETEMBRO ■ OUTUBRO ■ NOVEMBRO ■ DEZEMBRO ■ 3º QUADRIMESTRE

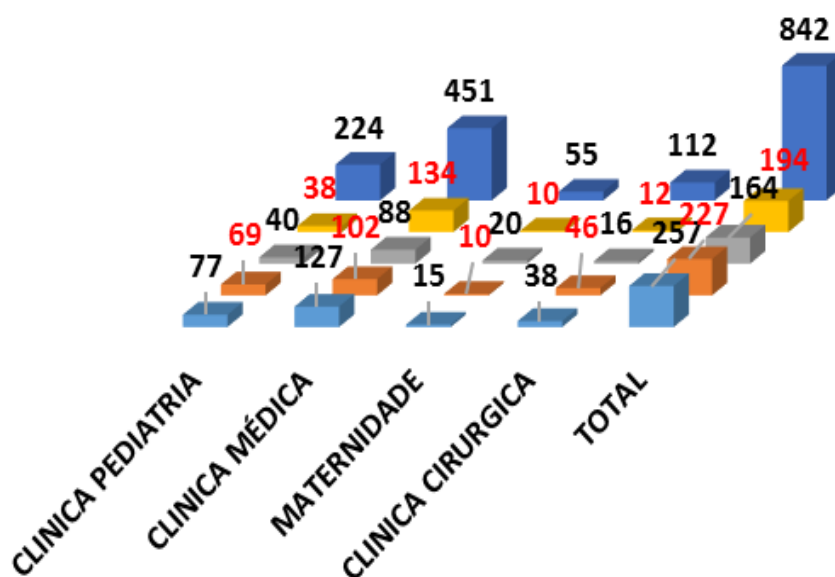

ATENDIMENTO POR CLINICA ANUAL

ATENDIMENTO POR CLINICA

■ 1º QUADRIMESTRE ■ 2º QUADRIMESTRE ■ 3º QUADRIMESTRE ■ ANUAL

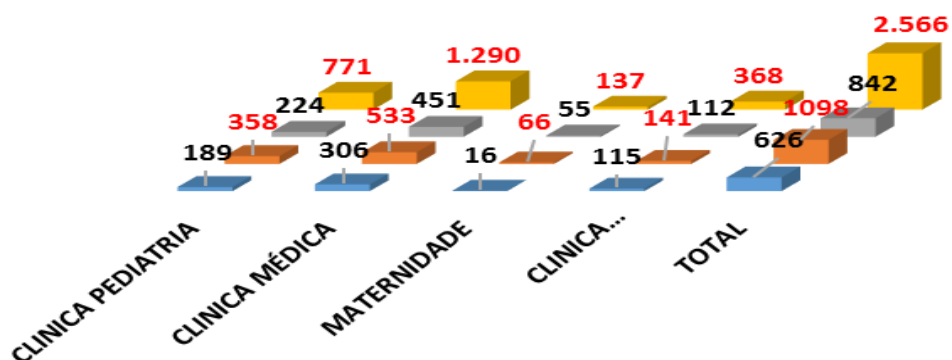

ATENDIMENTOS RELACIONADOS AO GÊNÊRO

■ SETEMBRO ■ OUTUBRO ■ NOVEMBRO
■ DEZEMBRO ■ 3º QUADRIMESTRE

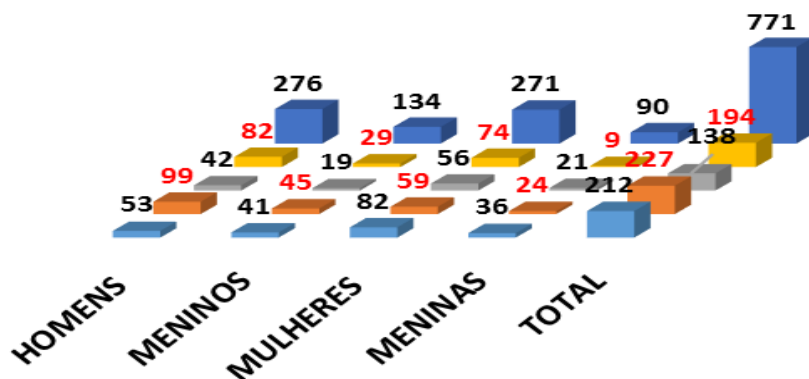

ATENDIMENTO QUANTO AO GÊNERO ANUAL

ATENDIMENTOS RELACIONADOS AO GÊNÊRO

■ 1º QUADRIMESTRE ■ 2º QUADRIMESTRE
■ 3º QUADRIMESTRE ■ ANUAL

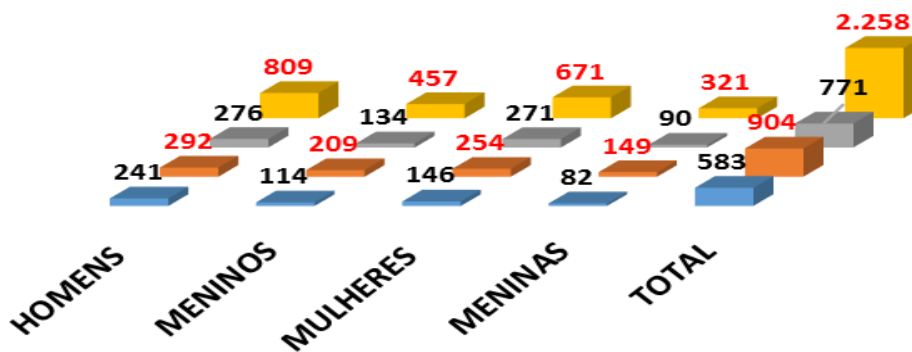

Dos atendimentos realizados nas clínicas, foram feitos os tratamentos respiratórios, direcionados às patologias como pneumonia, insuficiência respiratória, tosse seca, tosse produtiva, dispneia e dreno de tórax; os tratamentos ortopédicos, estão relacionados a lesão de membro inferior, hemiparesia, queda da própria altura, astenia e desidratação, fraqueza e inapetência, insuficiência do trato urinário (ITU), pós-operatório de laparotomia, osteomielite e fratura de membro inferior.

COMPLICAÇÕES OSTEOMUSCULARES E RESPIRATÓRIAS	SETEMBRO	OUTUBRO	NOVEMBRO	DEZEMBRO	3º QUADRIMESTRE
RESPIRATÓRIA	189	199	113	170	671
ORTOPÉDICA	83	101	51	107	342
TOTAL	272	300	164	277	1.013



Figura 3: Diagnósticos clínicos de complicações osteomusculares e respiratórias atendidas pela Fisioterapia

Diagnósticos clínicos de complicações osteomusculares e respiratórias atendidas pela Fisioterapia ANUAL.

COMPLICAÇÕES OSTEOMUSCULARES E RESPIRATÓRIAS	1º QUADRIMESTRE	2º QUADRIMESTRE	3º QUADRIMESTRE	ANUAL
RESPIRATÓRIA	399	802	671	1.872
ORTOPÉDICA	290	296	342	928
TOTAL	689	1.098	1.013	2.800

3.5.1 - COMENTÁRIO

Os tratamentos fisioterapêuticos continuam sendo realizados diariamente de acordo com as prescrições médicas e dependendo da patologia e de sua gravidade, alguns pacientes recebem tratamento duas (02) vezes ao dia, dependendo do grau de comprometimento. No mês de novembro houve diminuição considerável no número de atendimento, exceto na maternidade, onde manteve a mesma quantidade do mês anterior. Essa queda se dá pela redução de doenças respiratórias nessa época do ano, sendo que os pedidos médicos para a fisioterapia é maior nos quadros cardiorrespiratórios dentro da unidade hospitalar. Já a fisioterapia motora é indicada normalmente em prevenção e tratamento agudo, sendo que muitas vezes o paciente recebe a alta para dar continuidade ao tratamento conservador nos centros de reabilitação.

3.6 - FARMÁCIA

A Farmácia Hospitalar tem abrangência assistencial, técnico-científica e administrativa e desenvolve atividades ligadas à armazenagem, controle, seleção, dispensação e distribuição de medicamentos e materiais médico-hospitalares às unidades hospitalares.

O Farmacêutico Hospitalar responsabiliza-se por todo o ciclo dos medicamentos e materiais médico-hospitalares dentro da unidade de saúde, desde sua seleção, armazenagem, controle, até o último momento, a dispensação seguras e oportunas, buscando cooperar na eficácia do tratamento e redução dos custos.

Para o sucesso do serviço da Farmácia de um hospital é o apoio integrado, funcional e hierárquico, em um grupo de serviços que dependem diretamente da Direção e estão em constante e estreita relação com sua administração.

O farmacêutico tem, portanto, importância na função clínica, administrativa e de consulta.

3.6.1 -SERVIÇO DE FARMÁCIA

O serviço de farmácia hospitalar da FUNSAU-NA - Fundação Serviço de Saúde de Nova Andradina.

Composto por uma farmacêutica Pollyana Carneiro com carga horária de 40 horas semanais, sendo de Segunda à Sexta-feira das 13:00 às 19:00 horas e 05 atendentes com cargas horárias entre seis e doze horas diárias sendo estas de acordo com o plantão.

3.6.2 - ROTINA DIÁRIA DA FARMÁCIA

De acordo com as responsabilidades e funções, os Serviços Farmacêuticos Hospitalares são constituídos pelas seguintes áreas funcionais, no que respeita a Medicamentos e materiais médico-hospitalares:

1. Distribuição de medicamentos (dose unitária) e correlatos.
2. Informação sobre medicamentos, Farmacovigilância, Farmacocinética e Farmácia Clínica
3. Organização e seleção de medicamentos.
4. Planejamento.
5. Montar processos de licitação para aquisição de materiais e medicamentos.

3.6.3 - SEPARAÇÃO DE MEDICAMENTOS:

Ao receber o prontuário ler e entender todos os itens prescritos, realizar cálculos de dosagens, conferir as medicações provenientes da farmácia hospitalar de cada paciente é analisada com relação à quantidade, disponibilidade e se está adequada ao horário padrão e observar a estabilidade de cada medicamento depois de reconstituído.

Este serviço é realizado pelos técnicos de enfermagem e/ou farmacêutico deste setor.

Disponibilidade: verifica-se a medicação está disponível no estoque da farmácia.

A separação (distribuição) de medicamentos no Hospital Regional de Nova Andradina é realizada por dose unitária; este sistema possui como características: mais segurança, medicação dispensado por paciente, maior participação do farmacêutico na terapêutica, não há estoque em outros setores, redução de perda e custo, e maior acompanhamento do paciente.

Neste sistema os medicamentos são distribuídos em embalagens unitárias para determinado paciente, com horário correto e dose correta.

3.6.4 - HORÁRIO PADRÃO

O horário padrão é o horário definido conforme a prescrição médica, ou seja, o medicamento deve ser administrado de:

- 4/4: 05:00, 09:00, 13:00, 17:00, 21:00 e 01:00h.
- 6/6: 05:00, 11:00, 17:00 e 23:00h.



- 8/8: 08:00, 16:00 e 24:00h.
- 12/12: 11:00 e 23:00h.
- 24/24: 11:00 e 23:00h

Sendo que medicação é entregue as clínicas uma (1) hora antes do horário padrão de toda administração. A prescrição de todos os paciente tem valor até o próximo horário de visita dos médicos em plantão.

No caso de internações a prescrição e entregue na farmácia pelo técnico de enfermagem responsável pelo paciente e para o mesmo é imediatamente entregue a medicação a ser iniciada.

3.6.5 - ÁREAS DE ATUAÇÃO:

- Acompanhamento e discussão permanente, com os profissionais envolvidos, sobre a mais adequada utilização dos medicamentos e possíveis resultados do tratamento;
- Disposição e fornecimento de informações sobre conservação, dosagem, substitutos similares (genéricos), interações, efeitos colaterais, etc;
- Emitir relatórios técnicos.
- Membro CCIH
- Membro da comissão de Licitação

3.6.6 - FUNÇÕES DA FARMÁCIA HOSPITALAR:

- A seleção de Medicamentos necessários para o hospital, realizada por uma Comissão de Farmácia e Corpo Clínico, na qual a participação do farmacêutico é de extrema importância, em face de seus conhecimentos sobre as necessidades de medicamentos, rotatividade dos mesmos e seus custos.

- A aquisição, conservação e o controle dos medicamentos selecionados, evitando-se sempre a aquisição de quantidades excessivas e conseqüentemente perdas que só trariam prejuízos ao serviço.

- O estabelecimento de um sistema racional de distribuição de medicamentos que assegure que o medicamento prescrito chegue ao paciente com segurança, no lugar certo, na hora certa, e do modo certo, garantindo dessa forma a qualidade da Assistência Farmacêutica prestada.

- A implementação de um sistema de informação sobre medicamentos, que proporcione dados objetivos tanto para o pessoal de saúde como também para o próprio paciente hospitalizado ou já em tratamento ambulatorial.

- Qualificação de fornecedores e o aprovisionamento (relação entre fornecedores e empresa, constituindo um conjunto de atos administrativos), armazenamento e distribuição dos medicamentos.

3.6.7 - INFORMATIZAÇÃO DA FARMÁCIA

A informática vem consolidar dados, com isso reduzir tempo de trabalho, maior confiabilidade e rapidez na produção de informações.

3.6.8 - INTER-RELAÇÃO COM OUTROS SETORES DO HOSPITAL:

A farmácia hospitalar deve manter relacionamento e cooperação com todos os serviços do hospital e especialmente com aqueles cujas funções fazem interligações entre suas atividades.

A Farmácia Hospitalar deve manter estreita ligação com os serviços clínicos, cirúrgicos, de enfermagem, nutrição, administração, entre outros.

A farmácia interna do Hospital Regional de Nova Andradina, mantém constante diálogo com setor de enfermagem, almoxarifado, setor de compras e direção de atenção à saúde, e centros de custos em geral sobre a melhor maneira de distribuição de estoque, qual a melhor apresentação dos medicamentos para evitar desperdício, qual o estoque essencial para diversos setores.

3.6.9 - SELEÇÃO DE MEDICAMENTOS:

As estratégias para seleção de medicamentos envolvem os aspectos relativos às ações no âmbito político, econômico, promoção da pesquisa e divulgação de informação. No entanto, são os recursos que evitam outros gastos, como compra de medicamentos mais onerosos, que poderiam ser substituídos por outros medicamentos. Organizar a seleção de medicamentos possibilita otimizar a utilização de recursos.

Inicialmente a seleção de medicamentos da farmácia interna do Hospital Regional de Nova Andradina teve como base a Relação Nacional de Medicamentos Essenciais (Rename), e mais recente a colaboração do Corpo Clínico. Sempre priorizando formas farmacêuticas que possibilita melhor adequação a faixa etária e reduzindo o número de medicamentos com a mesma finalidade terapêutica.

3.6.10 - OBJETIVO DA SELEÇÃO DE MEDICAMENTOS:

- Implantar políticas de utilização de medicamentos com base em correta avaliação, seleção e emprego terapêutico no hospital.
- Reduzir custos, visando obter a disponibilidade dos medicamentos essenciais à cobertura dos tratamentos necessários aos pacientes.
- Considerar as necessidades epidemiológicas da população atendida.
- Elegir dentre os medicamentos de mesma indicação e eficácia, menor custo de tratamento e maior comodidade posológica.
- Escolher sempre que possível dentre medicamentos de mesma ação farmacológica, um representante de cada categoria química ou com característica farmacocinética diferente, ou que possua característica farmacológica que represente vantagem no uso terapêutico.



- Priorizar formas farmacêuticas que proporcionem maior possibilidade de fracionamento e adequação à faixa etária.

Os principais objetivos da seleção estão relacionados aos ganhos terapêuticos e econômicos. Como ganho terapêutico espera-se promover o uso racional de medicamentos e facilitar o acesso a medicamentos seguros, eficazes e direcionados às doenças mais prevalentes. O ganho econômico seria de racionalizar os custos dos tratamentos e otimizar os recursos (humano, financeiro e material).

3.6.11 - ARMAZENAMENTO DE MEDICAMENTOS E CORRELATOS

As atividades pertinentes ao armazenamento são: recebimento de medicamentos, estocagem, segurança (de danos físicos), conservação, controle de estoque e entrega.

Todos os produtos são armazenados obedecendo às condições técnicas ideais de luz, temperatura e umidade.

Os produtos são dispostos de forma a garantir inviolabilidade, características físico-químicas, observação dos prazos de validade, com a manutenção da qualidade dos produtos.

É recomendado que os medicamentos e material médico-hospitalar sejam armazenados em local fresco, ventilado, longe de fontes de calor e umidade, sem exposição direta à luz do sol e em temperatura entre 20 e 25°C. Nesse caso, o controle da temperatura é feito por meio de sistemas de ar condicionado, com monitoramento realizado por termômetros.

3.6.12 - META ALCANÇADA:

- Introdução da informática nas atividades do serviço de farmácia, com isso redução de tempo de trabalho, maior confiabilidade, rapidez na produção de informações e monitoramento dos gastos deste setor.

3.6.14 - NÚMERO DE PRONTUÁRIOS ATENDIDOS PELA FARMÁCIA

No mês de Dezembro de 2018, a Farmácia do Hospital Regional de Nova Andradina efetuou atendimento a 4.034 (quatro mil e trinta e quatro) prontuários; conforme demonstra o gráfico abaixo:

PRONTUÁRIOS ATENDIDOS PELA FARMÁCIA

■ SETEMBRO ■ OUTUBRO ■ NOVEMBRO ■ DEZEMBRO ■ 3º QUADRIMESTRE

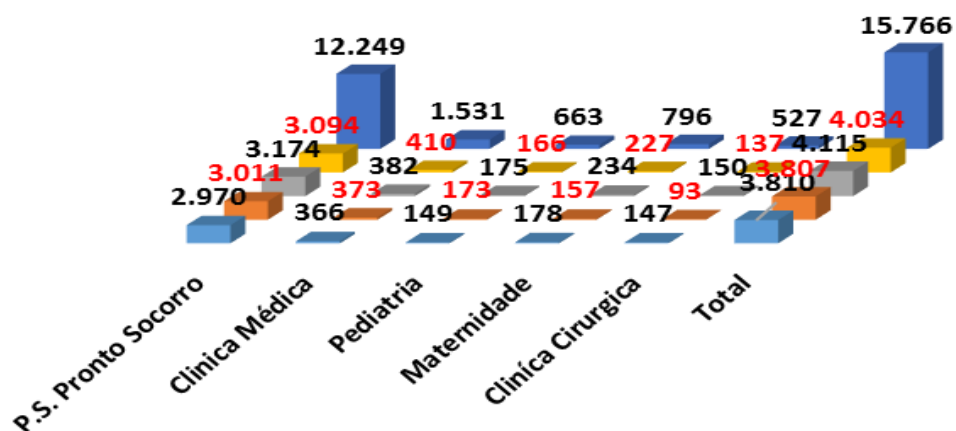

PRONTUÁRIOS ATENDIDOS PELA FARMÁCIA ANUAL.

PRONTUÁRIOS ATENDIDOS PELA FARMÁCIA

■ 1º QUADRIMESTRE ■ 2º QUADRIMESTRE ■ 3º QUADRIMESTRE ■ ANUAL

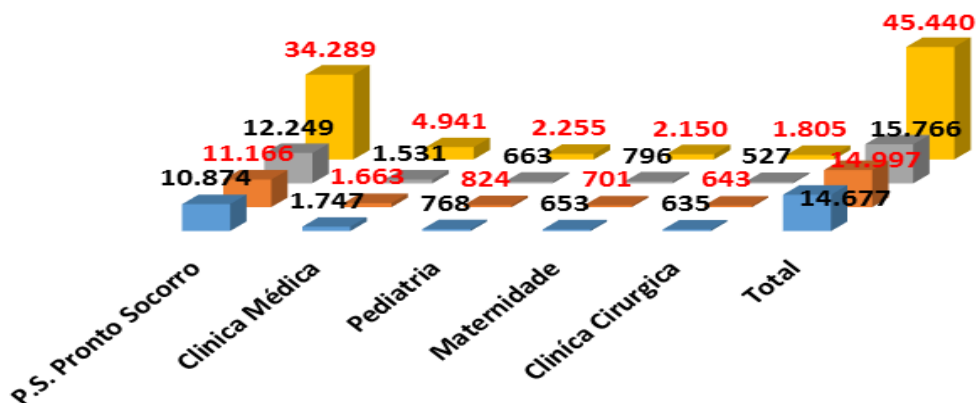

3.6.15 - TABELA DE GASTOS COM MATERIAIS E MEDICAMENTOS

No mês de Dezembro de 2018, obtivemos na farmácia os gastos demonstrados no quadro abaixo:

GASTOS	P.S./ORT/EM	CE. CIRG.	C.C.	C.M.	MAT.	PED.	Estéril higi	Nutrição	Farmácia	Total
	R\$	R\$	R\$	R\$	R\$	R\$	R\$	R\$	R\$	R\$
SETOR	14.129,50	35.941,50	272,15	1.940,14	706,64	116,34	9.561,03	271,56	850,06	63.788,92
PACIENTES/PRONTO ATENDIMENTO	00	00	00	00	00	00	00	00	00	R\$ 38.694,45
TOTAL	R\$ 14.129,50	R\$ 35.941,50	R\$ 272,15	R\$ 1.940,14	R\$ 706,64	R\$ 116,34	R\$ 9.561,03	R\$ 271,56		R\$ 102.483,37

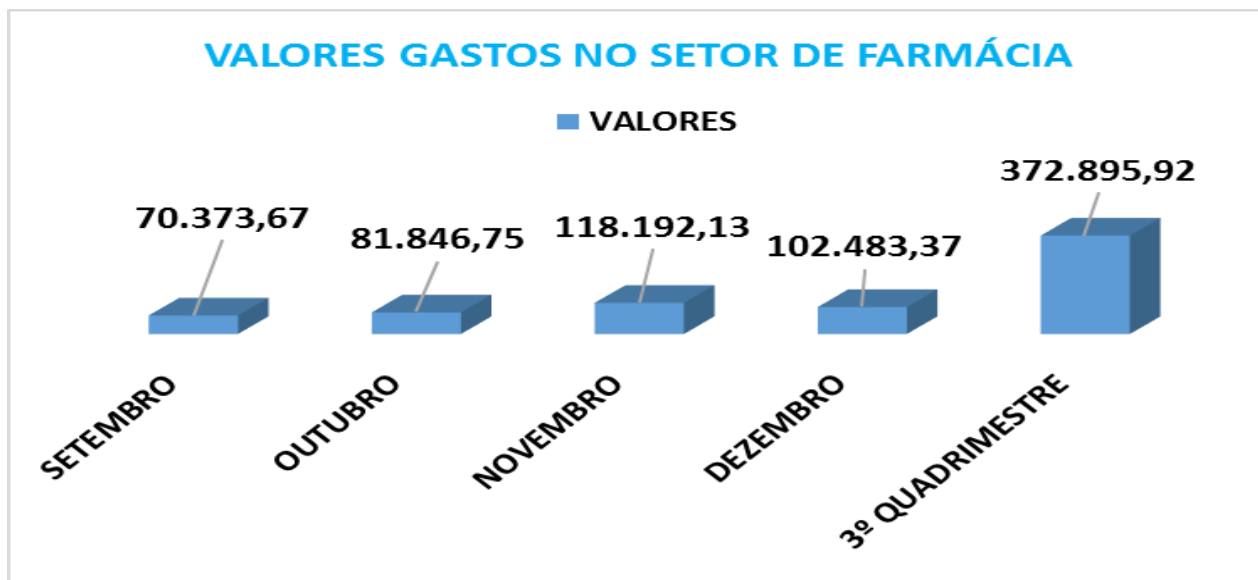

Valores gastos no setor de farmácia no mês Dezembro, conforme quadro a cima;

VALORES GASTOS NO SETOR DE FARMÁCIA ANUAL.



Conclusão:

Esse mês o desenvolvimento da farmácia foi ótimo,

Fizemos novamente o balanço na farmácia, porem ainda tem muita mercadoria voltando pra farmácia depois de ser dado baixa.

3.7 - HIGIENIZAÇÃO E LAVANDERIA

3.7.1 - HIGIENIZAÇÃO

3.7.2 - RECURSOS HUMANOS

A Equipe de Higienização conta atualmente com funcionários dispostos da maneira que se segue:

- 01 Gerencia e supervisão realizado pela Enfermeira Gabriella Gomes Rodrigues de Souza;
- 02 Funcionárias para serviços de zeladoria realizando 44 horas semanais;
- 25 Funcionárias no total, realizando um total de 44 horas semanais cada, sendo feitas 06 horas de segunda a sexta para a equipe que atua no diurno, havendo 01 funcionária para o administrativo (06 às 12hs), 01funcionária para o apoio (12 às 18hs), 02 funcionárias para o pronto socorro (06 às 12hs e outra das 12 às 18hs), 02 para o centro cirúrgico (06 às 12hs e outra das 12 às 18hs) 03 para clínica médica e cirúrgica (uma das 06 às 12hs, a outra das 12 às 18hs e uma 8 horas), 03 para pediatria e maternidade (duas 06 às 12hs e outra das 12 às 18hs), e nos fins de semanas são realizados plantões alternados de 12hs. A equipe que atua no noturno realiza plantões de 12hs sendo intercalado entre noites impares e pares (12/36) com direito a uma folga mensal, havendo 04 funcionárias para as duas noites realizando serviços gerais e 01 no centro cirúrgico (18 às 24 h) devido ao fluxo de cirurgia, Unidade de Terapia Intensiva: Para a UTI foram disponibilizados 03.
- Funcionários para atender ao setor, sendo uma funcionária para o período matutino, uma para o vespertino e uma funcionária para atuar no plantão noturno intercalando 12/36.

3.7.4 - EQUIPAMENTOS E RECURSOS

Contamos com 4 carros de coleta de material novos sendo dois disponibilizado para a lavanderia e 2 para a higienização.

3.7.5 - PRODUTOS UTILIZADOS E DISPENSADOS NO HRNA

Todos os produtos utilizados para a higienização do hospital possui FISPQ, FICHA TECNICA E REGISTRO NA ANVISA, oferecendo assim um serviço de qualidade aos usuários do SUS e proporcionando segurança para os funcionários que realizam a manipulação dos mesmos.

- Detergente limpeza geral (uso da higienização)
- Desinfetante germicida e bactericida (uso da higienização)
- Detergente desengrudente (uso da esterilização)
- Detergente Enzimático (uso da esterilização)
- Hipoclorito 12% (uso da higienização esterilização)
- Detergente neutro (uso da cozinha)
- Álcool 70% e Álcool gel (uso da higienização)
- Cera líquida (uso da higienização)
- Formol 37% (uso do centro cirúrgico).

PRODUTOS DISPENSADOS	SETEMBRO	OUTUBRO	NOVEMBRO	DEZEMBRO	3º QUADRIMESTRE
-----------------------------	-----------------	----------------	-----------------	-----------------	------------------------



Descartáveis em geral, detergentes, sacos para lixo infectantes e comuns, papel toalha, papel higiênico, vassouras, rodos, fibras para limpeza, equipamento de proteção individual entre outros.	R\$ 9.014,15	R\$ 13.534,05	R\$ 9.361,10	R\$ 9.184,54	R\$ 41.093,84
--	--------------	---------------	--------------	--------------	---------------

Observação: Os valores apresentados no relatório são da aquisição de materiais em geral, atendendo não somente ao setor de higienização, mas aos setores de nutrição com materiais descartáveis: como: papel toalha, sacos para lixo, detergente neutro, fibra para limpeza, copos descartáveis; enfermarias; esterilização: hipoclorito, bobinas plásticas. A aquisição de materiais busca atender aos diversos setores do hospital de acordo com a sua necessidade. É realizada a diluição dos produtos concentrados e os mesmos são distribuídos nos setores de internações e central de lavagem de material (Centro Cirúrgico) do hospital em galões de cinco litros devidamente etiquetados. É importante saber que a diluição é realizada diariamente por profissional capacitado atendendo ao manual de diluição de saneantes.

3.7.6 – ASPECTOS A SEREM MELHORADOS.

- Equipar os DMLS com armários suspensos e suportes de materiais, para melhor organização dos equipamentos.
- São necessários mais dois abrigos externos para melhores acondicionamentos dos resíduos, pois são três abrigos para cinco tipos de resíduos. São armazenados comuns (não reciclável) e orgânico juntos, os resíduos radioativos (raios-X) se encontra armazenado no DML do abrigo, os que ficam em abrigo separados são o infectante e o reciclável.
- Arrumar calçadas do acesso ao abrigo de resíduos, evitando assim algum tipo de acidente de trabalho e a deterioração dos carros utilizados para coleta de resíduos e colocar iluminação no abrigo.
- Exames periódicos para todos os funcionários do Hospital.

3.7.7 – GERENCIAMENTO DE RESÍDUOS HOSPITALARES

3.7.7.1 - OBJETIVO

Gerenciar os resíduos de serviços de saúde;

- Obedecer a critérios técnicos e legislação vigente;
- Reduzir o volume e massa dos resíduos perigosos;
- Controlar e reduzir riscos de acidentes de trabalho;
- Aperfeiçoar as medidas de segurança e higiene no trabalho;
- Reduzir o número de infecções hospitalares em relação aos resíduos;
- Proteger a saúde e o meio ambiente;
- Racionalizar os custos em serviços de saúde.

Classificação dos resíduos hospitalares

Esta classificação consiste no agrupamento dos resíduos em função dos riscos potenciais à saúde pública e ao meio ambiente, para que tenham gerenciamento adequado.

GRUPO A (RESÍDUOS INFECTANTES);

- **GRUPO B** (RESÍDUOS QUÍMICOS);
- **GRUPO D** (RESÍDUOS COMUNS – RECICLÁVEIS E NÃO RECICLÁVEIS);
- **GRUPO E** (RESÍDUOS PERFUROCORANTES).

3.7.7.1 - RESÍDUO INFECTANTE

COLETA DA BIO-ACESS (Resíduos Hospitalares)

DIA	KG	PREÇO POR KG: R\$ 6,80
03/12/2018	381,3	R\$ 2.592,84
07/12/2018	255,5	R\$ 1.737,40
10/12/2018	206,1	R\$ 1.401,48
17/12/2018	261,1	R\$ 1.775,48
20/12/2018	164,5	R\$ 1.118,60
26/12/2018	237,1	R\$ 1.612,28
TOTAL	1.505,6	R\$ 10.234,08
Média p/ dia	50,18	R\$ 341,13

COLETA DA BIO-ACESS (Resíduos Químicos)

DIA	KG	PREÇO POR KG: R\$ 6,80
07/12/2018	41,1	R\$ 279,48



20/12/2018	101,2	R\$ 688,16
26/12/2018	44,1	299,88
Total mensal	186,40	R\$ 1.267,52

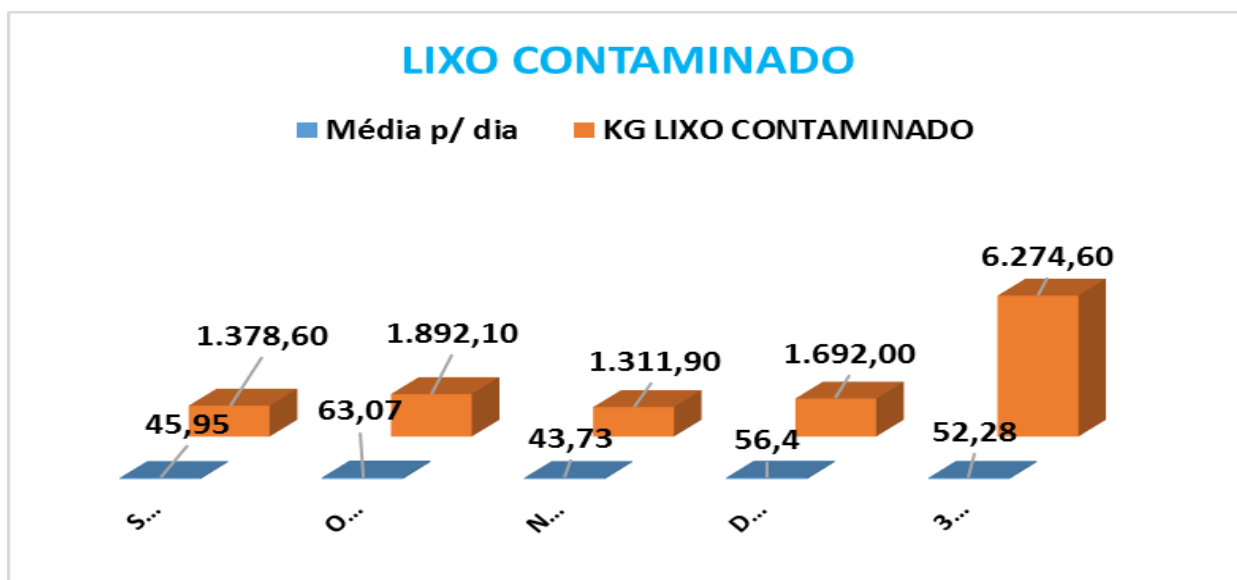

No mês de Dezembro de 2018, foram coletados 1.692 (Um mil e seiscentos e noventa e dois quilos), de lixo contaminado pela empresa contratada BIO-ACESS; conforme demonstra o gráfico acima:

LIXO CONTAMINADO ANUAL.

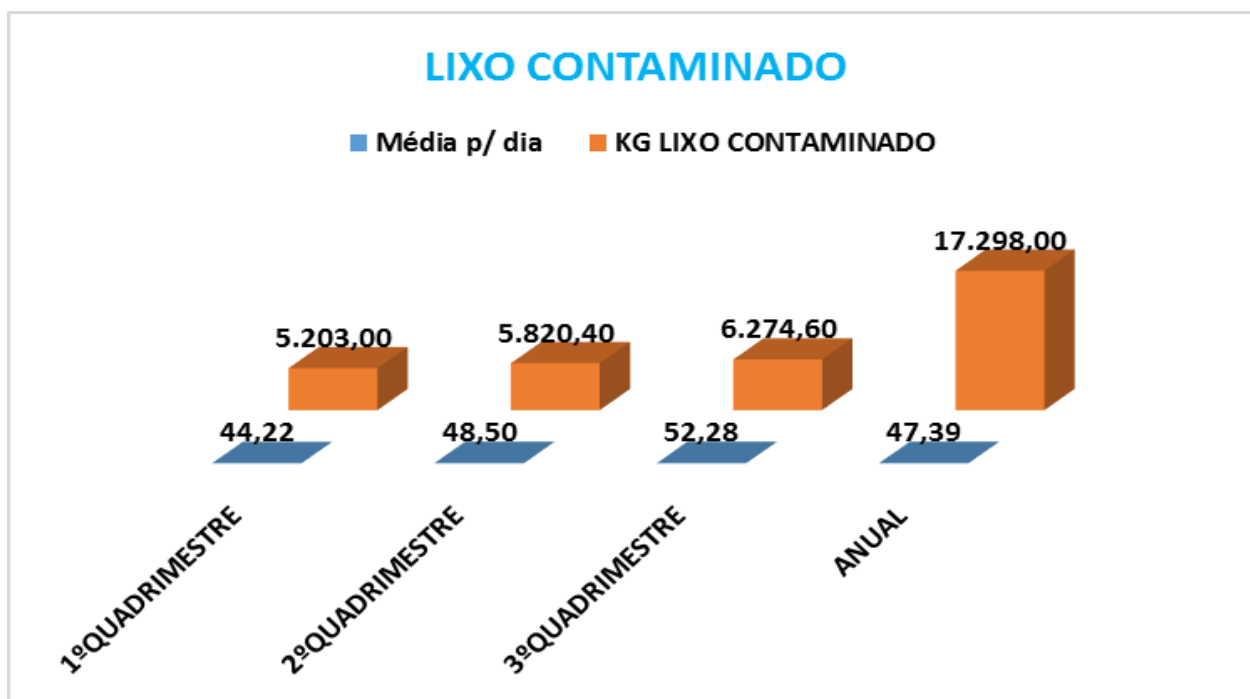

3.7.7.2 – CONTROLE DE PRAGAS

Antes de falar das principais pragas é importante refletir sobre a amplitude do conceito de praga. Define-se praga como qualquer organismo vivo que cause algum tipo de transtorno ou prejuízo ao homem quando ambos compartilham o mesmo ambiente.

Controlar pragas representa um desafio com aspectos muito particulares, pois qualquer praga que ocupe um determinado ambiente está sempre em busca de, pelo menos, um dos seguintes fatores: Alimento, água e abrigo, elementos fundamentais para a atração e sobrevivência das pragas.

O sucesso no controle de qualquer infestação por pragas consiste em identificá-las corretamente. As mais comuns são: Insetos (baratas, formigas, mosquito, moscas), cupins, ratos.

Os profissionais devem ter consciência de que o defensivo químico é apenas mais uma ferramenta que pode, ou não, ser indicada em determinadas situações.

Estratégia

A estratégia principal para o controle da maioria das espécies de pragas consiste em localizar e eliminar os focos.

Tradicionalmente o controle de pragas sempre foi visto quase que exclusivamente química. Atualmente deve-se ter consciência que o defensivo é apenas mais uma ferramenta que pode ou não, ser indicada em determinada situação. Deve-se preocupar com os riscos de contaminação toxicológicos ou ambientais.

O hospital realiza desinsetização mensalmente nas áreas externa e interna e conta com profissionais capacitados que realizam o trabalho de forma a não comprometer a rotina do ambiente hospitalar.

3.8 - LAVANDERIA



3.8.1 - INTRODUÇÃO

O Hospital Regional de Nova Andradina (HRNA) possui uma Unidade de Lavanderia Hospitalar, ou como também pode ser denominado “Unidade de Processamento de Roupas de Serviços de Saúde”. Considerando que o hospital utiliza vários tipos de roupas na assistência à saúde que necessitam ser submetidas ao processamento de lavagem, necessita de um serviço especializado com profissionais capacitados.

O processamento de roupas de serviços de saúde é uma atividade de apoio que influencia grandemente a qualidade da assistência à saúde, principalmente no que se refere à segurança e conforto do paciente e do trabalhador.

A Lavanderia Hospitalar do HRNA é uma área hospitalar destinada ao processamento da limpeza e desinfecção das roupas hospitalares. Sendo responsável pela provisão de roupas limpas a todos os setores do hospital. Dentre os objetivos estão:

- Processar as roupas hospitalares com qualidade, segurança e eficiência;
- Preservar a qualidade das roupas, em todas as fases de seu processamento;
- Utilizar as técnicas adequadas para o processamento da roupa;
- Favorecer um ambiente de trabalho seguro aos profissionais que atuam no setor.

A lavanderia processa toda a rouparia existente no HRNA, realizando os procedimentos de coleta; lavagem; passagem; armazenagem e distribuição. Possuímos uma sala de costura para a fabricação de novas roupas e consertos. As roupas utilizadas nos serviços de saúde incluem: lençóis, fronhas, cobertores, toalhas, roupas de pacientes, compressas, campos cirúrgicos, máscaras, pro - pés, aventais, gorros, dentre outros. Percebe-se por meio desses exemplos, que existe uma grande variedade de sujidades, locais de origem e formas de utilização dessas roupas nos serviços de saúde.

3.8.2 - RECURSOS HUMANOS

O Serviço de Lavanderia contou no mês de Setembro com funcionários dispostos da maneira que se segue:

- 01 Gerencia e supervisionado pela enfermeira: Gabriella Gomes Rodrigues de Souza,
- 03 Costureiras realizando 44 horas semanais;
- 11 Funcionários no total, realizando um total de 44 horas semanais cada. Sendo feitas 06 horas de segunda a sexta para a equipe que atua no diurno, é distribuída de forma semelhante, 02 funcionárias na área limpa e 01 funcionária na área suja, com os horários estabelecidos da seguinte forma: 06 às 12 horas (matutino) e 12 às 18 horas (vespertino), e nos fins de semanas são realizados plantões alternados de 12 horas. A equipe que atua no noturno realiza plantões de 12 horas sendo intercalado entre noites ímpares e pares (12/36) com direito a uma folga mensal, havendo 01 funcionário na área limpa e 01 na área suja e uma funcionária na área limpa das 18 às 24 horas devido ao fluxo de cirúrgica.

3.8.3 - ESTRUTURA FÍSICA

Não houve mudanças nos meses anteriores, pois a mesma continua igual. Área Suja ou Contaminada;

- Área Limpa;
- Sala de Costura e distribuição de rouparia.

3.8.4 - EQUIPAMENTOS E RECURSOS TECNOLÓGICOS

- 01 Máquina de Lavar com Barreira Sanitária, modelo MLGS da marca Suzuki, com capacidade para 50 Kg;
- 01 Máquina de Lavar com Barreira Sanitária, da marca Ortosíntese, com capacidade para 30 Kg;
- 02 Centrífugas Tripés (uma da marca Suzuki e a outra da marca Ortosíntese), com capacidade para 30 Kg cada;
- 01 Secadora Rotativa da marca Suzuki, com capacidade para 30 Kg;
- 02 Secadoras Rotativas da marca Ortosíntese, com capacidade para 20 Kg cada;
- 01 Calandra da marca Suzuki;
- 01 Balança;
- 01 ferro de vapor;
- 01 Ferro de Passar Industrial;
- 03 Carrinhos com Tampa para transporte exclusivo da rouparia suja;
- 02 Carrinhos com Tampa exclusivos para distribuição da roupa limpa;
- 02 Carrinhos abertos para transporte interno na área limpa;
- 02 Armários para o armazenamento da roupa limpa;
- 10 Bombas da empresa Adriano Ibanhez para a distribuição de produtos utilizados na lavagem;
- 02 Aparelhos Digitais da empresa Adriano Ibanhez para a programação das bombas;

3.8.5 - PRODUTOS UTILIZADOS

Os produtos utilizados são:

- **BOMBA 01/ DETERGENTE UMECTANTE:**
 - Finalidade: remoção da sujeira, com abertura das fibras.
 - Princípio Ativo: ácido linear alquilbenzeno sulfônico (tensoativo aniônico alcalinizantes, espersante branqueador óptico, conservante).
- **BOMBA 02/ DETERGENTE ALCALINO**
 - Finalidade: lavagem e remoção da sujeira.
 - Princípio Ativo: ácido linear alquilbenzeno sulfônico (tensoativo não iônico, branqueador óptico, alcalinizante, sequestrante, corante).



- **BOMBA 03/ ALVEJANTE:**
 - Finalidade: desinfecção das roupas e tira manchas.
 - Princípio Ativo: hipoclorito de sódio (alcalinizante).
- **BOMBA 04/ NEUTRALIZANTE:**
 - Finalidade: tirar excesso de produtos químicos.
 - Princípio Ativo: metassulfito de sódio (acidulante).
- **BOMBA 05/ AMACIANTE:-** Finalidade: elimina cargas eletrostáticas, deixa o cheiro suave e amacia a roupa.
 - Princípio Ativo: surfactante amoníaco, coadjuvante, conservante, essência.

3.8.6 - GASTOS COM PRODUTOS

PRODUTOS	SETEMBRO	OUTUBRO	NOVEMBRO	DEZEMBRO	3º QUADRIMESTRE
Produtos de lavanderia: detergente umectante, detergente alcalino, alvejante, neutralizante e amaciante e demais gastos no setor de higienização e hotelaria.	R\$ 1.480,00	R\$ 6.895,00	R\$ 4.029.68	R\$ 4.430,00	R\$ 16.834,68

3.8.6 - PROCESSAMENTO DA ROUPA NA ÁREA SUJA

Todos os processamentos das roupas no Hospital Regional continuam seguindo o protocolo e o manual de normas e rotinas estabelecido pela gerencia e coordenação, não havendo grandes alterações.

3.8.7 - CICLO 01:

- Sujidade pesada;
- 01h 04 min de lavagem.

3.8.8 - CICLO 02:

- Sujidade leve;
- 30 min. de lavagem.

3.8.9 - MÉDIA MENSAL E DIÁRIA DE PROCESSAMENTO.

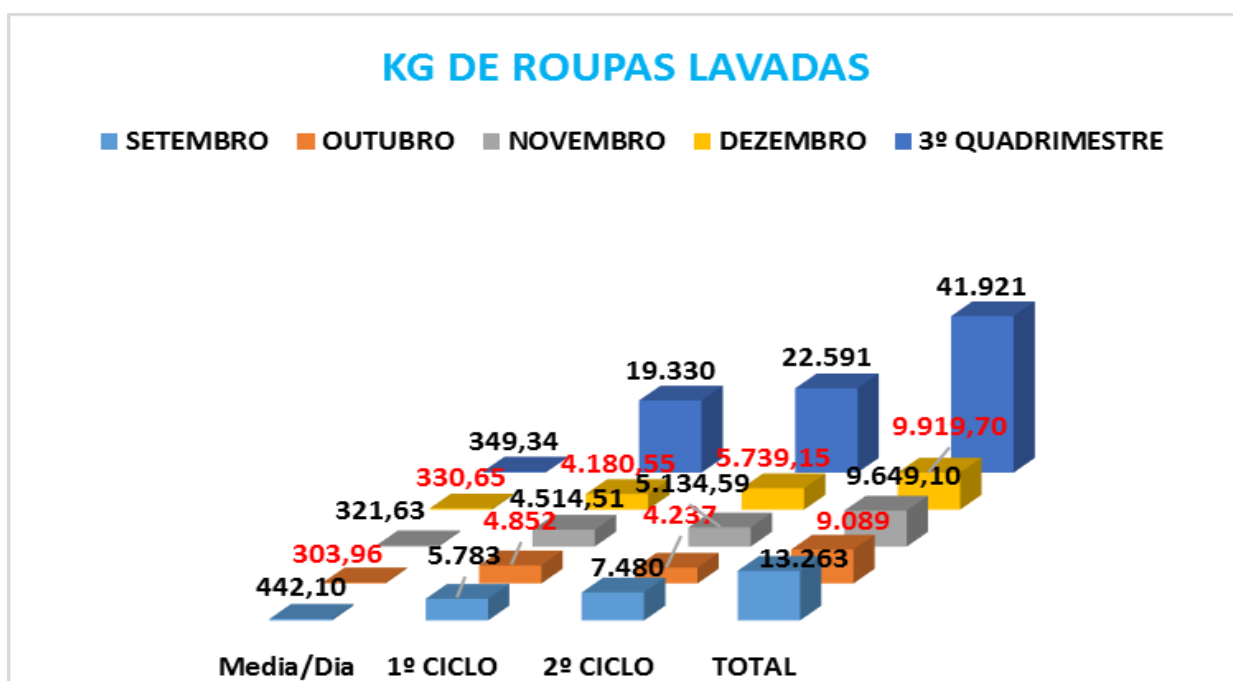

KG DE ROUPAS LAVADAS ANUAL.

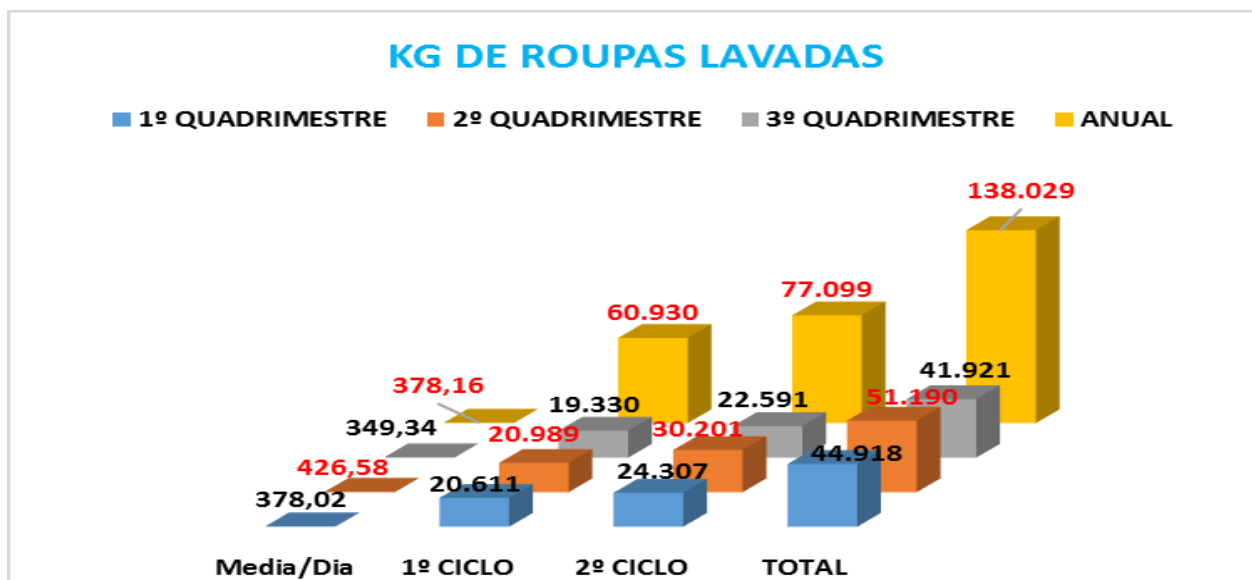

3.9 - COSTURA

O setor de costura conta atualmente com duas funcionárias que são responsáveis desde a modelagem até o a finalização do processo de confecção de todo o enxoval do hospital, contribuindo assim para uma execução de qualidade nas rouparias e proporcionando conforto para os usuários.

3.9.1 - RECURSOS UTILIZADOS

- Rolos de tecido;
- Botões;
- Etiquetas;
- Alfinetes;
- Linhas;
- Giz;
- Marcador de tecidos.
 - 02 Máquinas de costura reta;
 - 02 Máquinas de Overlok;
 - 01 máquina galonera industrial
 - 01 Máquina de costura Zig.Zag;
 - 01 Máquina de corte;
 - 01 Mesa grande;
 - 02 Mesas auxiliares;
 - 02 Armários para guardar material de costura e rouparias fabricadas;

- 01 Suporte para rolos de tecido.

3.9.2 - PROCESSAMENTO / CONFECCÃO DE ROUPA NA SALA DE COSTURA.

Conserto de rouparias durante todo o mês de Novembro de 2018.

Conserto de rouparias durante todo o mês.

Foi ainda realizado entregas das camisas da higienização e lavanderia de malha fria e manga longa para o inverno, além de montagem de kit da nutrição, ainda não entregue devido à falta de alguns tecidos.

3.9.2 - PROCESSAMENTO / CONFECCÃO DE ROUPA NA SALA DE COSTURA.

Cortado e confeccionado avental em napa setor de nutrição	10 unidades
Cortado e confeccionado napa para c.c. 88x143	26 unidades
Cortado e confeccionado lençol 2.40 x 1.60	103 unidades
Overlokado compressas	49 unidades
Confeccionado conjunto para UTI: Conjunto tamanho M.	15 pares
Confeccionado conjunto para UTI: Conjunto tamanho G.	24 pares
Confeccionado conjunto para UTI: Conjunto tamanho GG.	15 pares
Confeccionado conjunto para UTI: Conjunto tamanho EXGG.	05 pares
Camisola para paciente tamanho M e G	66 unidades
Capa para proteção de furadeira	05 unidades
Consertos de rouparias	222 unidades
Overlokado	20 unidades

Conserto e confecções de rouparias durante todo o mês foram 560 peças todas camisolas e uniformes do centro cirúrgico, ainda capotes e campos.

GASTOS COM PRODUTOS



PRODUTOS	SETEMBRO	OUTUBRO	NOVEMBRO	DEZEMBRO	3º QUADRIMESTRE
Produtos de costura como linha, tecidos, agulhas, botões e zíper	R\$ 8.178,50	R\$ 8.216,90	R\$ 5.801,50	R\$ 274,40	R\$ 22.471,30

Manutenção de aparelhos de ar condicionado

No mês de Novembro não foi gerado nenhuma AF quando a manutenção de AR no mês sendo que as manutenções realizadas no final do mês de setembro serão disponibilizadas no relatório do mês de outubro.

Hospital conta com uma empresa especializada em manutenção preventiva e corretiva dos aparelhos de ar condicionados. Além da manutenção são realizadas limpezas dos filtros dos aparelhos periodicamente pela equipe que atua no setor de higienização.

CONCLUSÃO:

- Melhorar sistema de climatização da área limpa e área suja, proporcionando ambiente de trabalho seguro e garantindo o conforto dos trabalhadores, visto que as máquinas atingem altas temperaturas durante o processamento das rouparias, porém necessita de uma reestrutura no local desta forma contamos apenas com ventiladores que minimizam o desconforto do local;
- Máquinas novas de 50 kg para o processamento de roupas setor de lavanderia.
- Estamos com uma funcionária do setor de costura de férias.
- E estamos em fase de treinamento no setor de higienização devido a demissão e contratação de novos funcionários no setor, desta forma há a necessidade de sempre estarmos realizando educação permanente.

3.10 - PRONTO SOCORRO

3.10.1 - RECURSOS HUMANOS

Contamos com o Responsável do pronto socorro pelo Enf; Wesley Campanari de Araújo, enfermeiros e equipe técnica de enfermagem em todos os períodos, totalizando 6

enfermeiros, 17 técnicos de enfermagem, sendo 4 por turno e 1 técnico fazendo 8 horas, com uma carga horária de 44 horas semanais, e outro de 6 horas para auxiliar nos serviços da ortopedia.

No pronto socorro temos a disposição 2 (dois) Médicos plantonista durante as 24 horas do dia.

3.10.2 - TABELAS CONTENDO A RELAÇÃO DOS ATENDIMENTOS REALIZADOS NO MÊS DE DEZEMBRO DE 2018 – NO SETOR DO PRONTO SOCORRO.

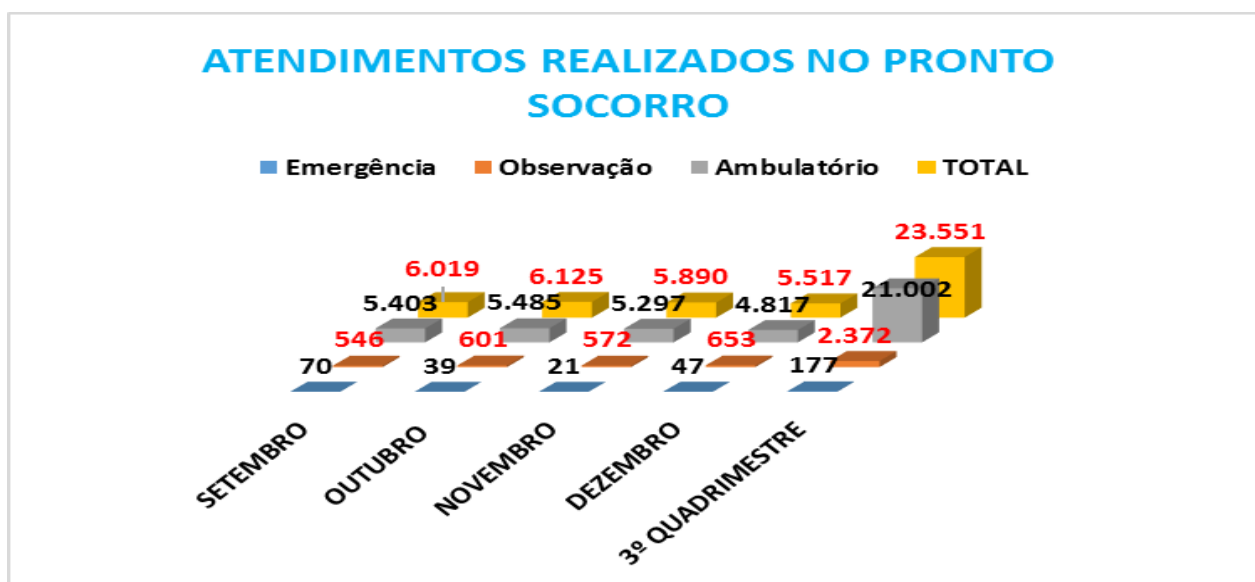

No mês de Dezembro de 2018, tivemos 5.517 (cinco mil e quinhentos e dezessete) atendimentos no Pronto Socorro, com uma média de atendimento dia de 183,90 (cento e oitenta e tres virgula noventa), pacientes dia; conforme gráfico a cima.

ATENDIMENTOS REALIZADOS NO PRONTO SOCORRO ANUAL.

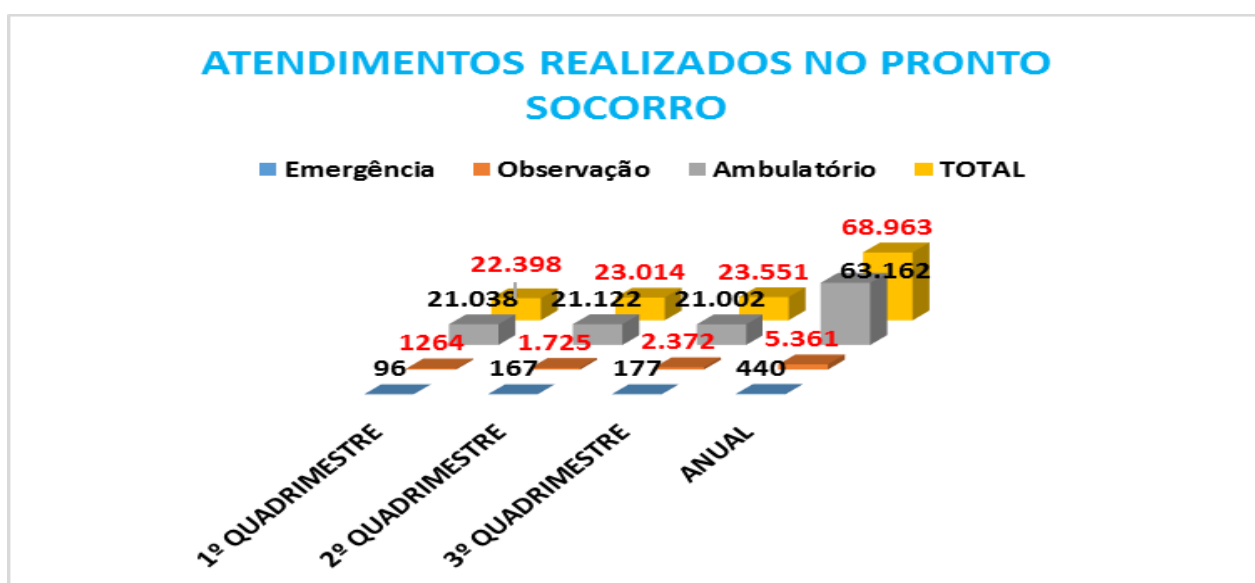

3.10.3 - ÓBITOS OCORRIDOS NO PRONTO SOCORRO

Obtivemos 04 (quatro) óbitos registrados no pronto socorro, no mês de Dezembro de 2018.



3.10.4 - PROCEDIMENTOS REALIZADOS NO PRONTO SOCORRO NO PERÍODO.

PROCEDIMENTOS REALIZADOS NO PS	SETEMBRO	OUTUBRO	NOVEMBRO	DEZEMBRO	3º QUADRIMESTRE
Passagem de Sonda Vesical de Demora	17	14	08	07	46
Curativos	106	153	142	171	572
Retirada de Ponto	14	18	22	19	73
Suturas	51	85	55	87	278
TOTAL	188	270	227	284	969

No mês de Dezembro de 2018, foram realizados 284 (duzentos e oitenta e quatro) procedimentos no Pronto Socorro com uma média de 9,46 (nove vírgula quarenta e seis), procedimentos; conforme quadro acima;

PROCEDIMENTOS REALIZADOS NO PS ANUAL.

PROCEDIMENTOS REALIZADOS NO PS	1º QUADRIMESTRE	2º QUADRIMESTRE	3º QUADRIMESTRE	ANUAL
TOTAL	1.195	1.046	969	3.210

3.10.5 – MEDICAÇÕES REALIZADAS NO PRONTO SOCORRO

MEDICAMENTOS REALIZADOS NO PS	SETEMBRO	OUTUBRO	NOVEMBRO	DEZEMBRO	3º QUADRIMESTRE
Endovenosa	2.879	2.678	2.464	2.851	10.872
Inalatória	290	201	190	197	878
Intramuscular	1025	1.105	993	914	4.037
Subcutânea	69	48	41	39	197
Sublingual	00	00	00	00	00
Via Oral	1091	1.235	1.066	919	4.311

TOTAL	5.354	5.267	4.754	4.920	20.295
--------------	--------------	--------------	--------------	--------------	---------------

No mês de Dezembro de 2018, foram realizadas 4.920 (quatro mil e novecentos e vinte) medicações no Pronto Socorro com uma média de 164 (cento e sessenta e quatro) medicações e no 3º quadrimestre foram realizadas 20.295 medicações; conforme gráfico acima:

MEDICAMENTOS UTILIZADOS NO PS ANUAL.

MEDICAMENTOS REALIZADOS NO PS	1º QUADRIMESTRE	2º QUADRIMESTRE	3º QUADRIMESTRE	ANUAL
TOTAL	14.689	16.971	20.295	51.952

3.10.6 – EXAMES DE ELETROCARDIOGRAMAS, ULTRASONOGRAFIA E EXAMES LABORATORIAIS REALIZADOS NO PRONTO SOCORRO.

EXAMES	SETEMBRO	OUTUBRO	NOVEMBRO	DEZEMBRO	3º QUADRIMESTRE
ECG	131	157	152	114	554
USG	59	57	59	69	244
EXAMES LABORATORIAIS	114	106	117	129	466
TOTAL	304	320	328	312	1.264

No mês de Dezembro de 2018, foram realizados 312 (trezentos e doze) exames laboratoriais, ECG e USG, no pronto socorro, com uma média de 10.40 (dez virgula quarenta) pacientes e no 3º quadrimestre foram realizados 1.264 exames; conforme quadro a cima.

EXAMES REALIZADOS NO PS ANUAL.

EXAMES	1º QUADRIMESTRE	2º QUADRIMESTRE	3º QUADRIMESTRE	ANUAL
TOTAL	1.508	1.406	1.264	4.178

3.10.6.1 – EXAMES LABORATORIAIS EFETUADOS NO HOSPITAL

No mês de Dezembro de 2018 os exames laboratoriais foram efetuados no laboratório do Hospital.

3.10.7 - PROCEDIMENTO DA ORTOPEDIA



FUNDAÇÃO SERVIÇOS DE SAÚDE DE NOVA ANDRADINA –
 FUNSAU-NA
 HOSPITAL REGIONAL DE NOVA ANDRADINA
 Dr. FRANCISCO DANTAS MANIÇOBA

PROCEDIMENTOS ORTOPÉDICOS	SETEMBRO	OUTUBRO	NOVEMBRO	DEZEMBRO	3º QUADRIMESTRE
ALTA	04	08	05	14	31
CONSULTA	00	00	00	00	00
CULTURA	00	00	00	00	00
CURATIVO	23	37	40	36	136
ELETIVA	00	00	00	02	02
ESPARADRAPAGEM	00	00	00	00	00
FEROLA	00	00	00	00	00
GESSO	18	27	28	33	106
IMOBILIZAÇÃO	07	08	05	11	31
INFILTRAÇÃO	01	00	01	00	02
INTERNAÇÃO	02	00	00	00	02
PUNÇÃO	00	01	00	01	02
REDUÇÃO	01	02	02	03	08
RET FIO K	10	09	04	05	28
RET GESSO	09	00	09	00	18
RET	213	270	257	246	986
RET PONTO	12	00	10	17	39
RET TALA	00	02	00	02	04
RX	154	187	174	177	692
SUTURA	00	00	00	00	00
TALA	01	02	04	04	11
TIPOIA	03	00	05	08	16
CONSULTAS DO CRENA	313	206	313	227	1.059
TOTAL	771	759	857	786	3.173

No mês de Dezembro de 2018, foram realizados 786 (setecentos e oitenta e seis) Procedimentos da Ortopedia, no pronto socorro, com uma média de 26,20 (vinte e seis virgula vinte) pacientes e no 3º quadrimestre foram realizados 3.173 procedimentos da ortopedia; conforme quadro acima;

PROCEDIMENTOS DA ORTOPEDIA ANUAL.

PROCEDIMENTOS ORTOPÉDICOS	1º QUADRIMESTRE	2º QUADRIMESTRE	3º QUADRIMESTRE	ANUAL
TOTAL	2.308	3.339	3.173	8.820

3.10.8 - EXAME DE IMAGEM RX

EXAMES DE IMAGEM RAIOS-X	SETEMBRO	OUTUBRO	NOVEMBRO	DEZEMBRO	3º QUADRIMESTRE
Pronto Socorro	1.186	1.240	1.048	1.390	4.864
Ambulatório de Ortopedia	76	76	119	136	407
Internação	91	98	57	95	341
Prefeitura de Nova Andradina	244	339	368	272	1.223
Ambulatorial	131	144	98	96	469
Prefeitura Taquarussú	22	28	48	36	134
Total	1.750	1.925	1.738	2.025	7.438

No mês de Dezembro de 2018, foram realizados 2.025 (dois mil e vinte e cinco), Exames de Imagem de RX, no pronto socorro, com uma média de 67,50 (sessenta e sete virgula cinquenta) exames/dia e no 3º quadrimestre foram realizados 7.438 exames de RX; conforme quadro acima;

EXAMES DE IMAGEM RX ANUAL.

EXAMES POR IMAGEM RAIOS X	1º QUADRIMESTRE	2º QUADRIMESTRE	3º QUADRIMESTRE	ANUAL
TOTAL	6.122	7.751	7.438	21.311

3.10.9 - QUANTIDADE DE EXAME DE RX E SUA LOCALIZAÇÃO:

EXAMES DE IMAGEM RAIOS-X	SETEMBRO	OUTUBRO	NOVEMBRO	DEZEMBRO	3º QUADRIMESTRE
--------------------------	----------	---------	----------	----------	-----------------



FUNDAÇÃO SERVIÇOS DE SAÚDE DE NOVA ANDRADINA –
 FUNSAU-NA
 HOSPITAL REGIONAL DE NOVA ANDRADINA
 Dr. FRANCISCO DANTAS MANIÇÓBA

ABDOME (SIMPLES OU AGUDO)	70	97	85	116	368
ANTEBRAÇO	29	25	34	35	123
ARCOS COSTAIS	38	21	32	34	125
BACIA	60	60	65	78	263
BRAÇO	15	14	12	14	55
CALCANEIO	10	14	24	12	60
CAVUM	11	10	16	10	47
CLAVICULA	11	14	27	31	83
COL. CERVICAL	48	57	69	70	244
COL. LOMBO - SACRO	83	116	134	146	479
COL. SACRO COCCIX	03	04	06	05	18
COL. TORACICA	21	38	28	23	110
COTOVELO	37	38	38	49	162
COXA	34	40	23	46	143
CRANIO	47	48	39	65	199
IDADE OSSEA	6	07	08	02	23
JOELHO	102	122	117	162	503
MÃO / DEDOS	74	97	96	73	340
OMBRO - ESCAPULA	65	93	66	87	311
PÉ	86	102	90	113	391
PERNA	47	45	57	44	193
PUNHO	60	70	46	64	240
QUADRIL	18	24	19	27	88
SEIOS DA FACE	46	70	65	80	261
TORAX (PA) OU (PA+P)	639	614	454	521	2.228
TORNOZELO	77	68	80	24	249
ATM (Bilateral)	00	00	00	00	00
MAXILAR	1	02	01	00	04
OSSOS DA FACE	12	11	07	00	30
TOTAL	1.750	1.925	1.738	2.025	7.438

No mês de Dezembro de 2018, foram efetuados 2.025 (dois mil e vinte e cinco) exames de RX no pronto socorro e no 3º quadrimestre foram realizados 7.438 exames de RX no PS; como demonstra o quadro acima e sua localização.

3.10.10 – CLASSIFICAÇÃO DE RISCO

COR	SETEMBRO	OUTUBRO	NOVEMBRO	DEZEMBRO	3º QUADRIMESTRE
Vermelho	17	12	16	10	55
Amarelo	172	225	153	164	714
Verde	2.314	2.373	2.131	2.189	9.007
Azul	2.900	2.875	2.997	2.454	11.226
Encaminhamento	00	00	00	00	00
NRC	244	219	165	187	815
TOTAL	5.647	5.704	5.462	5.004	21.817

No mês de Dezembro de 2018, foram realizadas 5.004 (cinco mil e quatro) pacientes classificados e no 3º quadrimestre foram realizadas 21.817 classificação de risco; de conforme quadro acima;

CLASSIFICAÇÃO DE RISCO ANUAL.

COR	1º QUADRIMESTRE	2º QUADRIMESTRE	3º QUADRIMESTRE	ANUAL
Vermelho	69	64	55	188
Amarelo	429	775	714	1.918
Verde	8.002	8.449	9.007	25.458
Azul	12.540	11.834	11.226	35.600
Encaminhamento	00	00	00	00
NRC	889	949	815	2.653
TOTAL	21.929	22.071	21.817	65.817

CONCLUSÃO

O resultado deste relatório trouxe subsídios para a compreensão e avaliação da assistência prestada no Hospital Regional, com intuito de calcular o número de pacientes para melhorar o tempo de atendimento que ocorre devido ser um hospital público.

3.11 - CLÍNICA MÉDICA 3.11.1 - ESTRUTURA FÍSICA

A estrutura física da Enfermaria Clínica Médica (Bloco 03) do Hospital Regional de Nova Andradina é composta por: 01 Posto de enfermagem, 01 Sala de apoio, 01 Sala de utilidades, 01 Banheiro para acompanhantes, 01 Rouparia, 01 expurgo, 1 DML.

A estrutura física do setor permite instalar 16 leitos de internação, mas sendo – 01 isolamento para casos contagiosos/imunodeprimidos e outro para pacientes psiquiátricos.

Para melhor acomodação dos nossos acompanhantes, no momento não disponibilizamos de poltronas almofadas. Estamos em aguardo sobre o posicionamento da acomodação do acompanhante dos nossos clientes. E quando o cliente morava sozinho na cidade, a assistente social sempre é acionada para tomar as providências necessárias no momento.



3.11.2 - RECURSOS HUMANOS

Contamos com a gerência de Clínica médica pela enfermeira Gabriella Gomes Rodrigues de Souza, enfermeiros e equipe técnica de enfermagem em todos os períodos, totalizando 4 enfermeiros, 13 técnicos de enfermagem, sendo 4 pela manhã, 3 pela tarde, 3 noite par e 3 na noite ímpar, com uma carga horária de 44 horas semanais.

3.11.3 - PROCEDIMENTOS

No setor da clínica médica tivemos no total de 122 internações referentes ao mês de Dezembro de 2018 com a média de permanência de 3,07 dias.

Conforme figura abaixo, conseguimos fazer levantamento dos médicos com suas porcentagens de internação neste mês de Dezembro.



INTERNAÇÕES POR PROFISSIONAIS ANUAL.

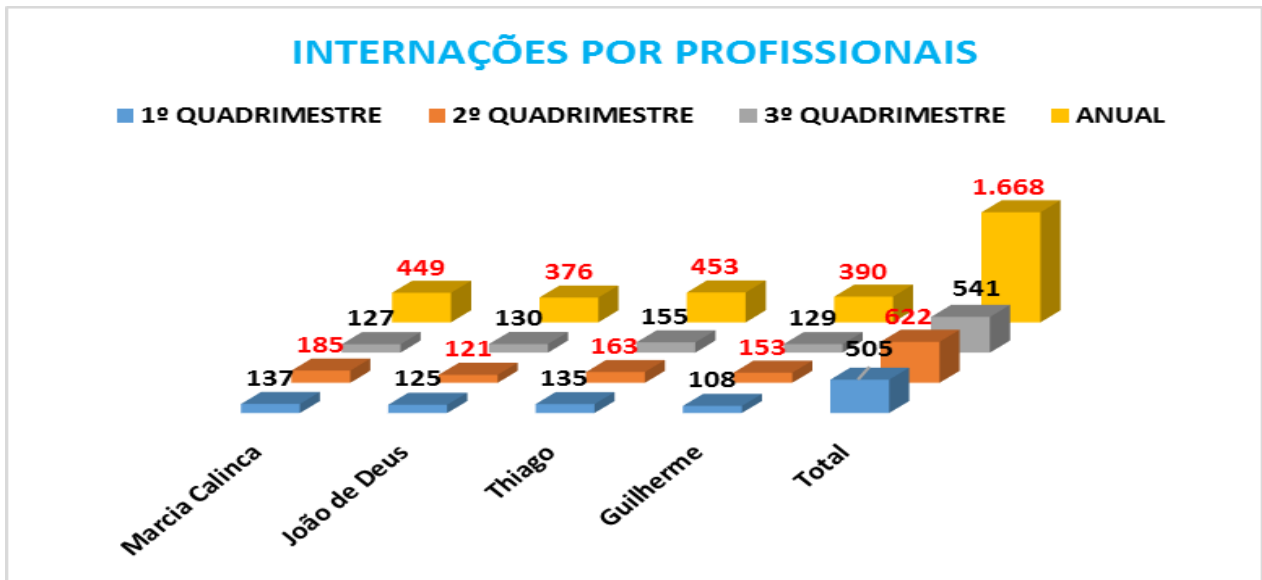

3.11.4 - ÓBITOS

No mês de Dezembro de 2018, na Clínica Médica obteve 3 óbito conforme demonstra o quadro abaixo:

ÓBITOS	
MOTIVO	SEXO
DESNUTRIÇÃO	M
DPOC	F
AVE	M
TOTAL	3

3.11.6 - CONCLUSÃO

Este plano operativo foi essencial com objetivo de nortear as futuras direções e decisões do Hospital Regional, principalmente, no que concerne à correção dos das adversidades atuais para em seguida consolidar ideias e projetos com intuito de uma nova estrutura na instituição, porém sem abandonar um dos maiores princípios do hospital: a humanização no atendimento e acolhimento do paciente.

No Hospital Regional, o ganho foi bastante significativo principalmente em função do momento delicado pelo qual está passando a Saúde Pública no Brasil sobre tudo na microrregião de abrangência do referido hospital, onde hospitais públicos de nossa região encontra-se de portas fechadas sobrecarregando nossa unidade, mesmo diante de todas as adversidades o atendimento do setor da Clínica médica manteve a qualidade no atendimento.

3.12 - CLÍNICA CIRÚRGICA

3.12.1 - ESTRUTURA FÍSICA



A estrutura física da Enfermaria Clínica Cirúrgica (Bloco 03) do Hospital Regional de Nova Andradina é composta por: 01 Posto de enfermagem, 01 Sala de apoio, 01 Sala de utilidades, 01 Banheiro para acompanhantes, 01 Rouparia, 01 expurgo, 1 DML.

A estrutura física do setor permite instalar 10 leitos de internação, mas sendo – 03 na cirúrgica ginecológica no setor da maternidade e outros sete no bloco 03 – clínica cirúrgica.

3.12.2 - EQUIPAMENTOS

O HRNA conta com a mesma estrutura de equipamentos na Enfermaria Cirúrgica. Não disponibilizamos nesse setor do oxímetro de pulso, e monitor multiparametros com necessidade de empréstimo dos outros setores quando necessita da monitoração do paciente, ou encaminha-lo à unidade intermediaria, assim como ECG.

3.12.3 – PROCEDIMENTO

As produções da internação da enfermaria clínica cirúrgica, correspondente ao mês de Dezembro de 2018 perfizeram um total de 58 internações. Sendo que Drº Marcos teve 39,65% a maior porcentagem e a segunda maior porcentagem ficou com o campo não informado conforme tabela abaixo, sendo que tivemos pacientes internados das seguintes cidades: Nova Andradina 37; N Informado 08; Ivinhema 06; Anaurilândia 01; Angélica 03; Novo Horizonte do Sul 01; Batayporã 02.

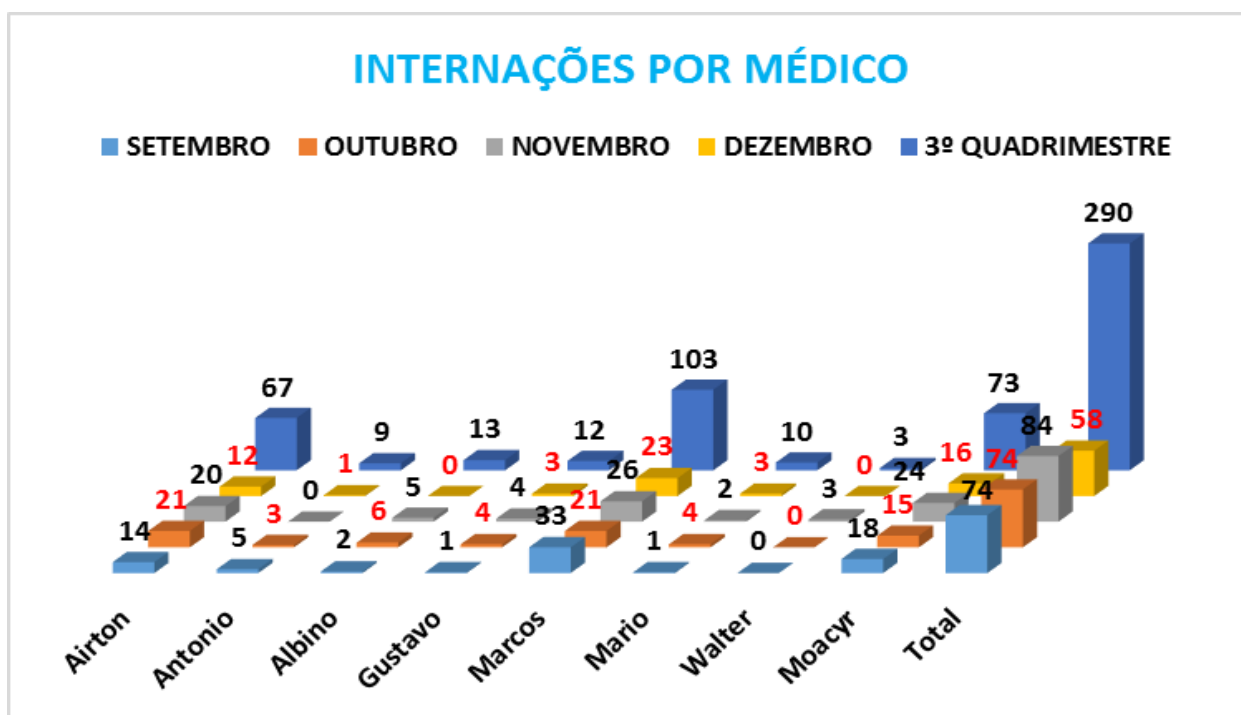

INTERNAÇÕES POR MÉDICOS ANUAL.

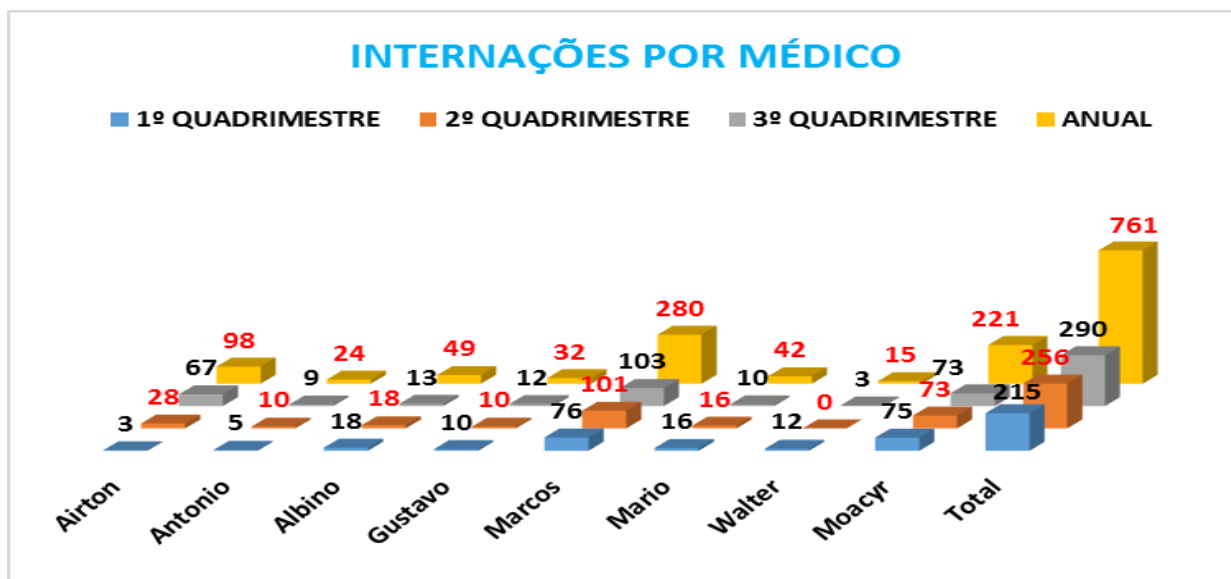

ORIGEM DAS INTERNAÇÕES:

MUNICÍPIOS	SETEMBRO	OUTUBRO	NOVEMBRO	DEZEMBRO	3º QUADRIMESTRE
Nova Andradina	?	51	59	37	147
Nova Horizonte do Sul	?	01	01	00	02
Anaurilândia	?	02	01	01	04
Angélica	?	01	07	03	11
Batayporã	?	03	00	02	05
Ivinhema	?	12	10	06	28
Taquarussú	?	03	02	01	06
Outras Cidades	?	01	04	08	13
Total	?	74	84	58	216

3.12.4 - PROCEDIMENTOS

Na especialidade da ortopedia, que evoluíram para internação totalizaram 39, e o maior número de acometimentos foi de Fraturas (30 procedimentos) dos vários tipos de Fêmur, Fíbula, tibia, cotovelo etc. Lesão de tendão, retirada de fio, dor cervical, drenagem de abscesso, lesão infectada e Luxações (09 procedimentos) como mostra a tabela abaixo:

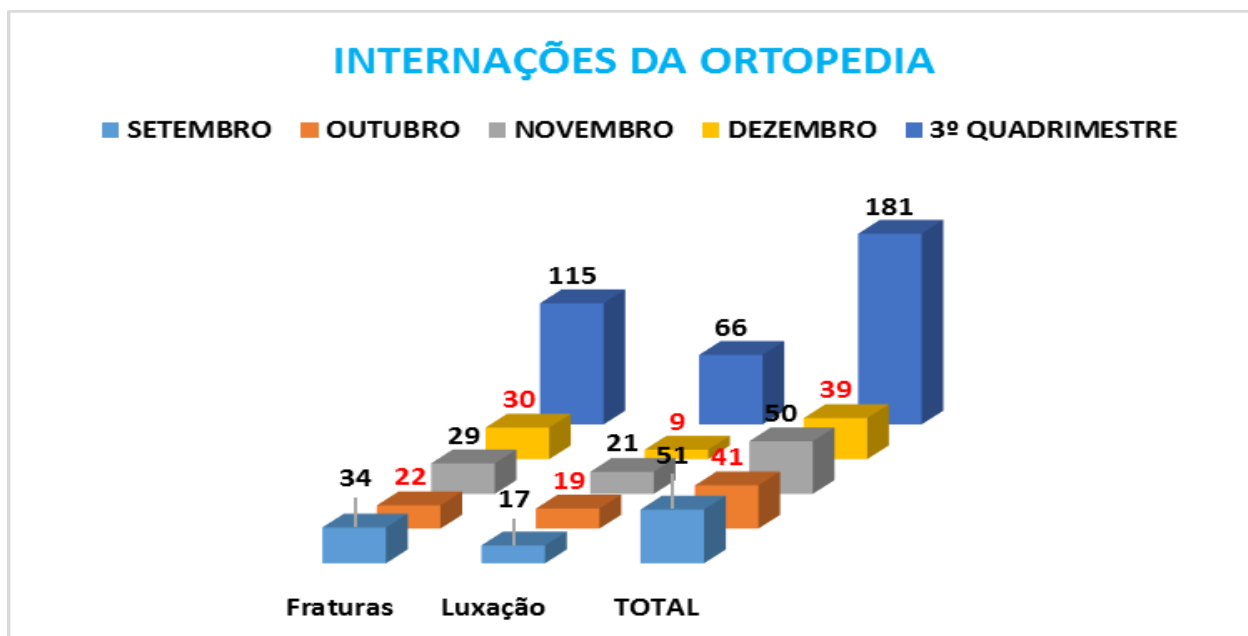

INTERNAÇÕES DA ORTOPEDIA ANUAL.

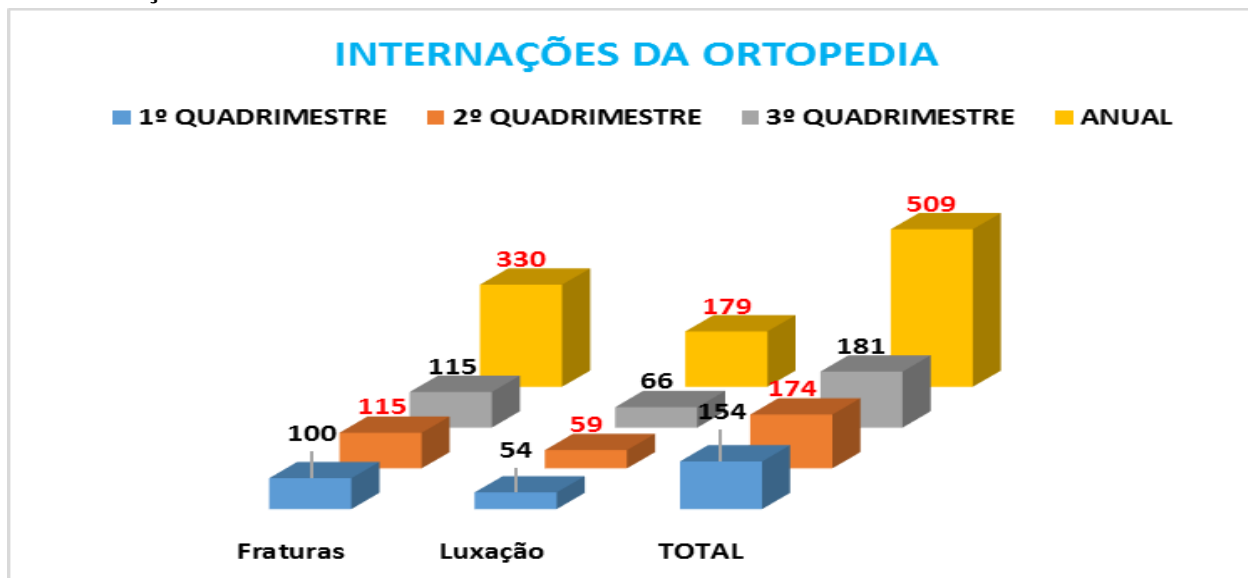

No mês de Dezembro de 2018, na especialidade da cirurgia geral foram realizadas no total 19 procedimentos, sendo a maior incidência de Colecistectomia dentre outros procedimentos, conforme o quadro abaixo.

CIRÚRGICA	SETEMBRO	OUTUBRO	NOVEMBRO	DEZEMBRO	3º QUADRIMESTRE
Apendicectomia	04	03	02	02	11

Colecistectomia	12	10	12	08	42
Herniorrafia	04	12	08	04	28
Histerectomia	00	00	01	00	01
Laparotomia	01	00	02	01	04
Laqueadura	00	00	02	00	02
Lesão de pele	00	00	01	00	01
Lesão de olho	00	00	01	00	01
Síndrome de Furnie	00	00	01	00	01
Lipoma	01	00	01	00	02
Cisto de Ovário	01	00	00	00	01
FAB	00	02	00	01	03
Algia Abdominal	00	02	00	01	03
Obstrução Intestinal	00	01	00	00	01
Varizes	00	02	03	00	05
Drenagem de Tórax	00	01	00	00	01
Outras doenças	00	00	00	02	02
TOTAL	23	33	34	19	109

3.12.5 - MÉDIA DE PERMANÊNCIA

A média de permanência na internação deste setor foram de 2,8 dias. Quanto às cirurgias potencialmente contaminadas a medida do possível permaneceu em isolamento de contato para evitar a contaminação das outras cirurgias.

3.12.6 - ÓBITO

Não Houve óbito no mês de Novembro no setor da Clínica Cirúrgica.

3.11.6 – TRANSFERÊNCIA

Não houve solicitação de Transferência.

3.12.7 – CAPACITAÇÕES

Houve uma orientação em relação a auditoria de prontuários e fichas ambulatoriais para Técnicos de Enfermagem e Enfermeiros.

Conclusão: No mês de Dezembro a maior ocorrência de internações se deu na especialidade de Ortopedia, seguida da Cirurgia Geral. Todos os pacientes acolhido no setor tiveram o tratamento específico ao seu quadro recebendo alta logo após a conclusão do tratamento que se dá em média de 2 a 3 dias. Todos os pacientes foram orientados quanto ao seu tratamento sobre os riscos e benefícios e a importância de ser realizado, sempre contando com uma equipe multidisciplinar para melhor lhe atender, também contando com uma equipe de higienização e nutrição sempre presente nos setores para dar uma atenção e um maior cuidado aos nossos clientes.



3.13 - MATERNIDADE

3.13.1 - RECURSOS HUMANOS

- RECURSOS HUMANOS

- 01 Gerência Materno-Infantil realizada pela Enfermeira: **Alessandra Correia Esquiçacto** do setor da maternidade, sendo **06** Enfermeiros, que se dividem por período, sendo **02** realizando 06 horas diárias (06 às 12hs e 12 às 18hs), **01** realizando 08 horas e **02** para o período noturno (noites ímpares e pares realizando 12 horas);
- **04** Técnicos de Enfermagem, sendo **01** pela manhã, **01** pela tarde, 01 noite par e 01 na noite ímpar, tendo uma carga horária de 44 horas semanais.

3.13.2 - PROCEDIMENTOS OBSTÉTRICOS REALIZADOS NO HOSPITAL NO MÊS DE NOVEMBRO DE 2018.

No mês de novembro obtivemos 82 Pacientes. Atendimentos obstétricos, sendo 30 partos cesariana, 18 partos natural, havendo total de 48 partos, 05 aborto, e demais atendimentos foram condições patológicas, tratamento clínico de gestantes e acompanhamento obstétrico e procedimentos cirúrgicos como histerectomia, laparotomia, curetagem e laqueadura tubária procedimentos. Foram realizados 50 VDRL, sendo 0 reagente CONFROME O LIVRO DE REGISTRO.

Número de pacientes de Nova Andradina.

PERCENTUAL DE PROCEDIMENTOS OBSTÉTRICOS REALIZADOS NO HOSPITAL DO MUNICÍPIO DE RESIDÊNCIA DA USUÁRIA	METAS	METAS ALCANÇADAS
62x82	Maior ou igual que 80%	75,60%
100 –x		

No mês de Dezembro de 2018, procedimentos realizados na Maternidade seguem na tabela abaixo:

PROCEDIMENTOS	CESÁRIAS	NORMAL	ABORTOS	OUTROS PROCEDIMENTOS CIRURGICOS	INTERNAÇÕES CLINICAS	TOTAL
SETEMBRO	40	22	03	03	18	86
OUTUBRO	44	15	06	02	14	81
NOVEMBRO	34	24	03	03	23	87
DEZEMBRO	36	24	05	05	12	82
3º QUADRIMESTRE	154	85	17	13	67	336

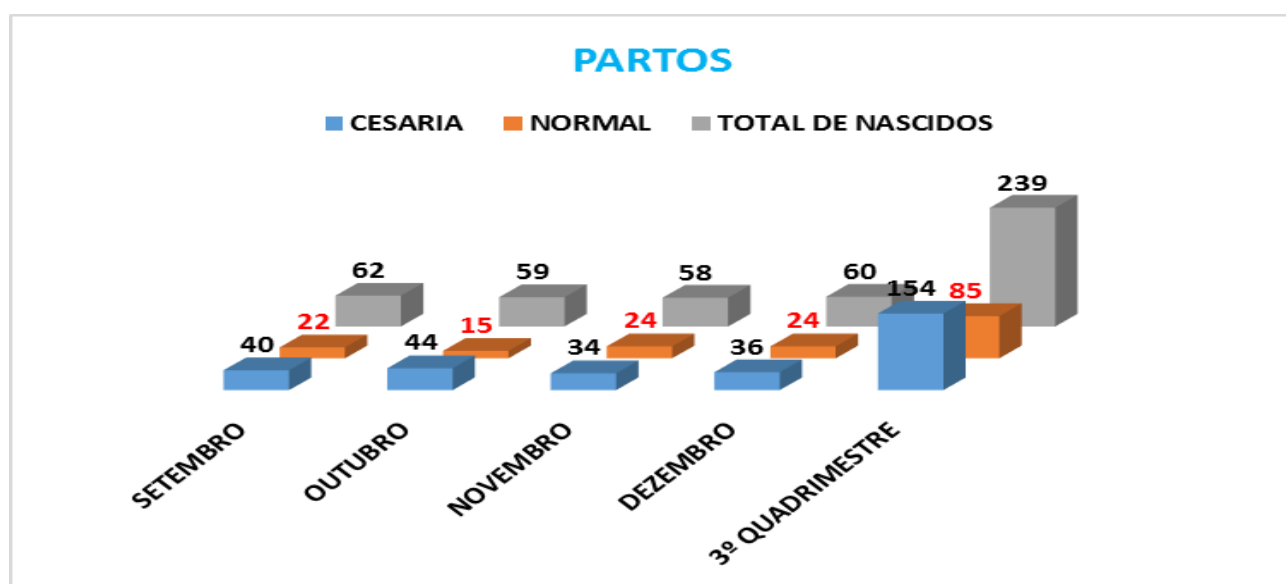

PARTOS ANUAL.

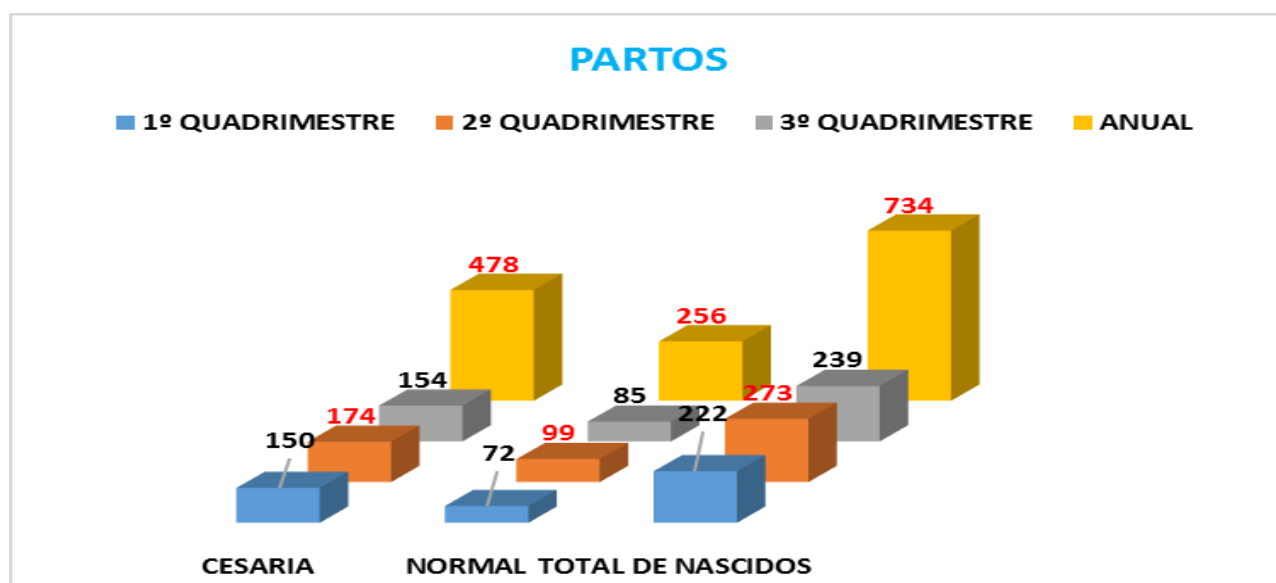



03.13.3 - PARTOS ESPECIFICADOS:

PROCEDIMENTOS	CESÁREAS EM PRIMÍPARAS	CESÁREAS EM NÃO PRIMÍPARAS	NORMAL EM PRIMÍPARAS	NORMAL EM NÃO PRIMÍPARAS	TOTAL
SETEMBRO	21	19	11	11	62
OUTUBRO	26	18	08	07	59
NOVEMBRO	15	19	07	17	58
DEZEMBRO	15	21	07	17	60
3º QUADRIMESTRE	77	77	33	52	239

TAXA DE CESARIANA EM PRIMÍPARAS	METAS	METAS ALCANÇADAS
15/36	Igual ou menor que 20%	41,66%

TAXA DE PARTO NORMAL/CESARIANAS	METAS	PERCENTUAL
24/60	Igual ou menor que	40%

Houve no total 60 partos e 60 nascidos vivos. Foram coletados 62 exames de VDRL no setor da maternidade sendo, sendo 0 reagente.

Os atendimentos tiveram a seguinte proporção para os demais municípios, segue abaixo na tabela.

MUNICÍPIOS	SETEMBRO	OUTUBRO	NOVEMBRO	DEZEMBRO	3º QUADRIMESTRE
Nova Andradina	71	66	75	62	274
Nova Horizonte do Sul	01	00	02	02	05
Anaurilândia	00	02	01	00	03
Angélica	01	01	01	05	08
Batayporã	09	08	05	11	33
Ivinhema	00	01	02	00	03
Taquarussú	03	01	01	02	07

Outros municípios	01	02	00	00	03
Total	86	81	87	82	336

A média de permanência na internação destas mulheres foi de 2,37 dias, segue na tabela abaixo:

Média de Permanência	Metas	Metas Alcançadas
195/82	Igual ou menor que 4 dias	2,37%

No mês de Dezembro de 2018, obtivemos os seguintes dados diante as internações, segue na tabela abaixo:

DIAS DE INTERNAÇÃO	SETEMBRO	OUTUBRO	NOVEMBRO	DEZEMBRO	3º QUADRIMESTRE
Menor que 12 horas	01	02	00	03	06
01 dia de internação	03	06	20	21	50
02 dias de internação	37	41	22	15	115
03 dias de internação	42	30	25	12	109
04 dias de internação	03	01	02	01	07
05 dias de internação	00	01	02	00	03
07 dias de internação	00	00	16	00	16
TOTAL	86	81	87	82	336

As principais causas de internações neste setor correspondem a condições clínicas de gestantes como dor baixo ventre, hiperemese gravídica, sangramento espontâneo, oligodrâmnio, aborto, disúria que corresponde a queixa de maior frequência de infecção do trato urinário, hipertensão, trabalho de parto prematuro, febre, metrorragia, quadro infeccioso, internações com ordem judicial para laqueadura tubária no ato da cesariana, histerectomia eletiva, muitas destas patologias apresentam possibilidades de ser controladas via ambulatorial em acompanhamento contínuo na Estratégia de Saúde da Família, visto que muitos destes casos são descartados após exames de USG e laboratoriais.



3.14 - PEDIATRIA

3.14.1 - INTRODUÇÃO

O setor da Pediatria do Hospital Regional de Nova Andradina é uma especialidade dedicada à assistência à criança e ao adolescente, nos seus diversos aspectos, sejam eles preventivos ou curativos.

A FUNSAU- NA atende a microrregião - Nova Andradina, Anaurilândia, Batayporã, Taquarussú, Ivinhema, Angélica e Novo Horizonte do Sul, porém quando não dispomos das especialidades solicitadas referenciamos para Campo Grande -MS ou Dourados-MS.

3.14.2 - RECURSOS HUMANOS

- 01 Enfermeiro Assistencialista que se reveza entre o setor de clínica médica e pediatria prestando supervisão nas ações de enfermagem realizada nos setores.
- 04 Enfermeiros, que se dividem por período, sendo 02 realizando 06 horas diárias (06 às 12hs e 12 às 18hs) e 02 para o período noturno (noites ímpares e pares realizando 12 horas);
- 04 Técnicos de Enfermagem, sendo 01 por período, incluindo as noites ímpares e pares, com uma carga horária de 44 horas semanais;

3.14.3 - PROCEDIMENTOS PEDIÁTRICOS REALIZADOS NO HOSPITAL E NO MUNICÍPIO

No mês de Dezembro de 2018 obtivemos um total de aproximadamente,53 atendimentos pediátricos de acordo o livro de internações. Sendo um total de 18 pacientes do sexo feminino e 35 do sexo masculino, sendo 08 crianças maior ou igual à 07 anos.

Município de Procedência	Nº de Atendimentos
Nova Andradina	47
Anaurilândia	00
Novo Horizonte do Sul	03

Batayporã	02
Ivinhema	00
Angélica	01
Outros Municípios	00
TOTAL	53

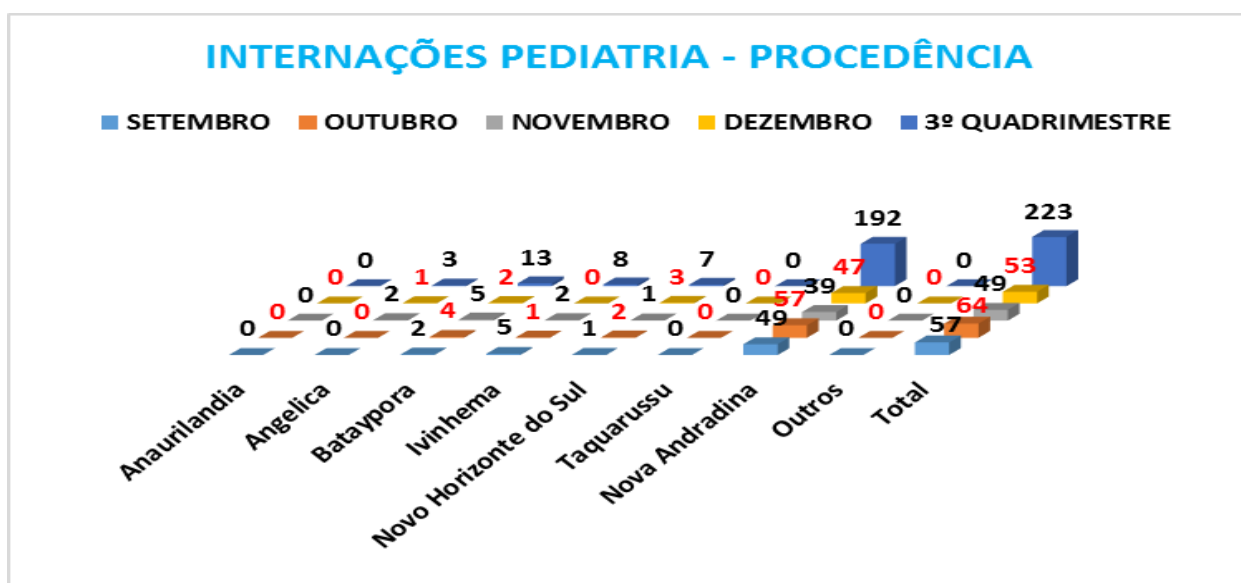

A média de permanência aproximada na internação destas crianças foi de 2,07 dias, segue na tabela abaixo:

Média de Permanência	Metas	Metas Alcançadas
110/53	Igual ou menor que 4 dias	2,07

Obtivemos os seguintes dados aproximados diante as internações, segue na tabela abaixo:

DIAS DE INTERNAÇÃO	SETEMBRO	OUTUBRO	NOVEMBRO	DEZEMBRO	3º QUADRIMESTRE
Menor que 12 horas	03	00	00	02	05
01 dia de internação	16	22	18	15	71
02 dias de internação	19	22	12	21	74
03 dias de internação	09	09	09	10	37
04 dias de internação	04	07	04	03	18



05 dias de internação acima	06	04	06	02	18
TOTAL	57	64	49	53	223

3.14.3 - PRINCIPAIS PATOLOGIAS

As principais patologias apresentadas foram:

PRINCIPAIS SINTOMAS	SETEMBRO	OUTUBRO	NOVEMBRO	DEZEMBRO	3º QUADRIMESTRE
Amigdalite	00	04	01	02	07
Crise Convulsiva	02	00	00	00	02
Asma/Bronquite	04	03	04	00	11
Apendicite	00	02	02	03	07
Ortopedia	08	07	03	07	25
Pneumonia	21	21	11	19	82
ITU	02	02	01	04	09
Intoxicação exógena	01	00	00	00	01
Icterícia	02	00	02	00	04
Processo Alérgico	03	02	03	00	08
Geca	13	05	12	09	39
Celulite	01	00	00	00	01
Síndrome mão-pé-boca	00	07	01	00	08
Outras afecções	00	11	09	09	29
Total	57	64	49	53	223

Notas: O referido relatório foi elaborado de acordo com os registros do livro de internação do setor de pediatria; podendo haver variações quantitativas e qualitativas em relação aos dados descritos. Sendo a fidedignidade dos dados condicionada ao fechamento da internação e diagnóstico médico final da internação na AIH.

CONCLUSÃO

No mês de Dezembro foi registrado somente duas transferências para Hospital Universitário de Dourados, via CRLD/ Vaga zero.

3.15 - CENTRO CIRÚRGICO E CENTRAL DE MATERIAIS ESTERILIZADOS.

3.15.1 - CENTRAL DE MATERIAL ESTERILIZADO E ÁREA SUJA E RECURSOS HUMANOS

O referido setor funciona, com profissional em todos os períodos exceto na distribuição de material. Na área suja há 4 funcionárias sendo uma fazendo 6 horas de manhã, uma fazendo 6 horas à tarde e 2 funcionárias fazendo 12 h noturno das 18 às 06 h, dia sim dia não, e na esterilização tem 4 funcionárias, sendo que uma faz 6 h pela manhã, uma faz 6h a tarde e as outras duas faz 12 h noturno dia sim dia não, com um total de 08 funcionárias, neste mês as funcionárias da esterilização ficará responsável pela esterilização dos materiais, organização dos armários e distribuição de materiais tendo em vista que o setor conta com uma funcionária a menos. Há uma funcionária da higienização exclusiva para o setor. Os profissionais que fazem plantão diurno cumprem uma carga horária de 6 ou 8 horas, já o plantão noturno possui uma jornada de trabalho diária de 12 horas, tendo uma hora de descanso no período, e uma folga obrigatória no mês.

3.15.2 - CENTRO CIRÚRGICO

O Centro Cirúrgico funciona com 1 funcionários no horário da manhã fazendo 6 horas, 5 funcionárias a tarde fazendo 6 horas, no horário noturno tem 1 por plantão fazendo 12 h, dessas 2 técnicas de enfermagem é para instrumentar as cirurgias gerais e ortopedia, com um total de 08 funcionárias, sendo que também falta uma funcionária de 6 horas no setor.

Total de Funcionários do Centro Cirúrgico 08

Total de Funcionários na Central de Material, Distribuição e Área Suja 08

SUPERVISÃO: Enfermeira Eliane fazendo 8 h diárias de segunda a sexta-feira.

Contamos com 05 cirurgiões de cirurgia geral, equipe de obstetrícia, pediatra, ortopedia, 02 anestesistas e auxiliares. Com a atual administração foi adquirido uma pistola de ar para auxiliar na lavagem dos materiais, sendo de fundamental importância para qualidade dos serviços prestados aos usuários. Ainda para o setor de preparo e esterilização foi adquirida uma lupa de aumento em 8 vezes com lâmpada fria que também auxilia na segurança de um trabalho de excelente qualidade. Foi implantado também um sistema de planilha para realização de manutenção corretiva e preventiva dos aparelhos de todo o setor do centro cirúrgico e em especial as autoclaves. Um check list diário de todas as salas e teste de equipamentos antes das cirurgias. Já está funcionando o protocolo da cirurgia segura, que aos poucos estamos aprimorando ainda mais a qualidade do nosso serviço. Com a equipe está sendo trabalhados temas de fundamental importância junto com a educação permanente. Contamos também com um excelente serviço de limpeza, manutenção de equipamentos e farmácia.

3.15.3 - TABELAS DE CIRURGIAS, ANESTESIAS E PARTOS REALIZADAS NO MÊS DE DEZEMBRO DE 2018.

3.15.4 – CIRURGIAS

CIRURGIAS	SETEMBRO	OUTUBRO	NOVEMBRO	DEZEMBRO	3º QUADRIMES TRE
-----------	----------	---------	----------	----------	------------------------



GINECOLÓGICA	08	06	07	05	26
CIRURGIA GERAL	29	31	29	18	107
ORTOPEDIA	38	49	48	42	177
VASCULAR	00	01	03	00	04
PEQUENAS CIRURGIAS	05	18	26	09	58
UROLOGICA	07	07	09	02	25
PUNÇÃO LOMBAR	00	00	00	00	00
CESARIAS	40	44	34	36	154
TOTAL	127	156	156	112	551

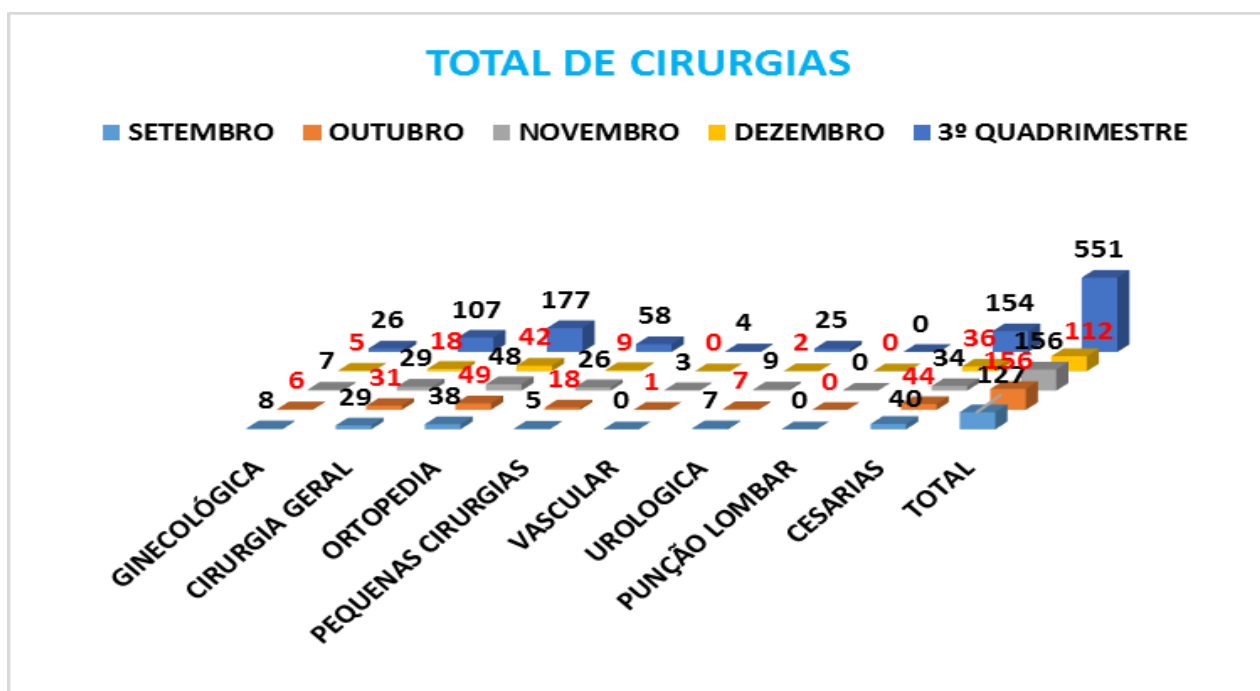

No mês de Dezembro de 2018, foram realizados no Centro Cirúrgico 112 (cento e doze) cirurgias e no 3º quadrimestre foram realizadas 551 cirurgias; conforme demonstra o gráfico acima:

TOTAL DE CIRURGIAS REALIZADAS ANUAL.

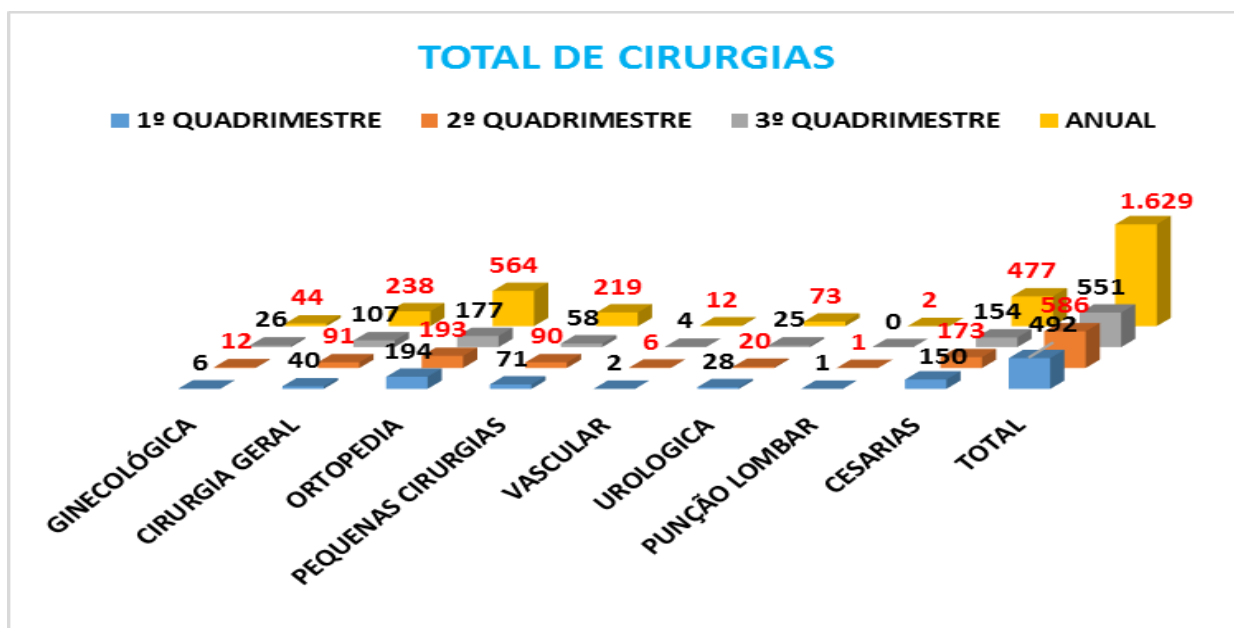

3.15.4.1 – CIRURGIAS ELETIVAS – MÊS DEZEMBRO DE 2018.

CIRURGIAS ELETIVAS MÊS DE NOVEMBRO				
Cirurgias/Especialidades	Número de Cirurgias			
	Meta Mensal	Meta Anual	Total Realizada no Mês de Outubro	Porcentagem
Cirurgia Geral	20	240	13	-35%
Cirurgia Vascular	20	240	00	-100%
Cirurgia Gineco - Obstétrica	20	240	01	-92%
Cirurgia Ortopédica	20	240	02	-90%
Punção Lombar	00	00	00	00%
Cirurgia Urológica	00	00	03	+100%
TOTAL	80	960	19	-76,25%

No mês de Dezembro de 2018, foram pactuados 80 (oitenta) cirurgias eletivas com o Estado de Mato Grosso do Sul, SES, e foram efetuados 19 (dezenove) cirurgias, portanto efetuamos 23,75% (vinte e três virgula setenta e cinco) por cento do pactuado.

3.15.5 – ANESTESIAS

TIPO ANESTESIA	SETEMBRO	OUTUBRO	NOVEMBRO	DEZEMBRO	3º QUADRIMESTRE
RAQUI	74	90	76	71	311
PELE DURAL	00	00	00	00	00
GERAL	27	20	23	19	89



FUNDAÇÃO SERVIÇOS DE SAÚDE DE NOVA ANDRADINA –
 FUNSAU-NA
 HOSPITAL REGIONAL DE NOVA ANDRADINA
 Dr. FRANCISCO DANTAS MANIÇOBA

BLOQUEIO	08	22	21	12	63
LOCAL	14	24	36	09	83
BIER	03	00	01	00	04
SEDAÇÃO	01	01	00	01	03
TOTAL DE ANESTESIA	127	157	157	112	553

No mês de Dezembro de 2018, foram realizados no Centro Cirúrgico 112 (cento e doze) anestésias e no 3º quadrimestre foram realizadas 553 anestésias; conforme demonstra o tabela acima.

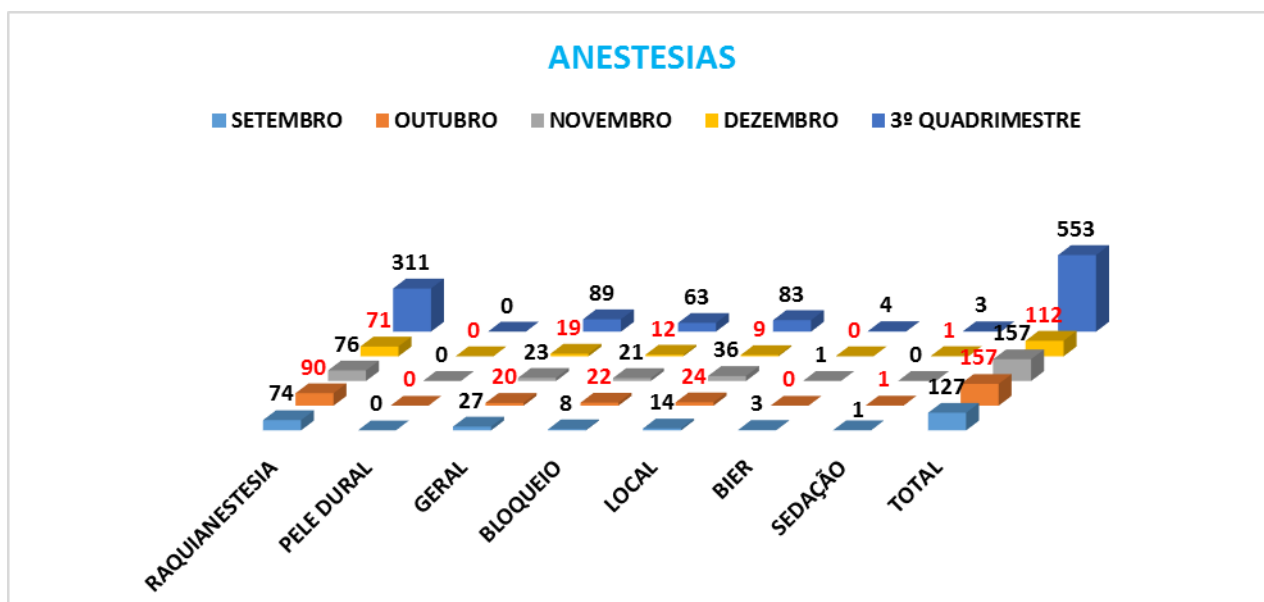

No mês de Dezembro de 2018, foram realizados no Centro Cirúrgico 112 (cento e doze) anestésias; conforme demonstra o gráfico acima:

TOTAL DE ANESTESIAS ANUAL.

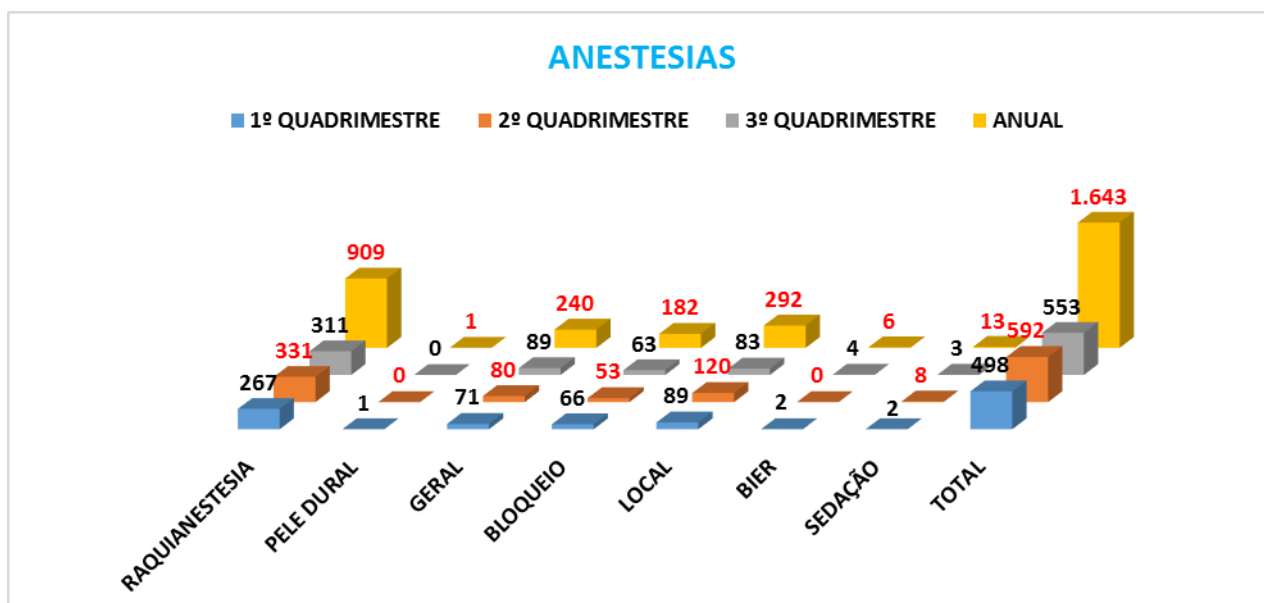

3.15.6 – PARTOS

PARTOS	SETEMBRO	OUTUBRO	NOVEMBRO	DEZEMBRO	3º QUADRIMESTRE
CESARIA	40	44	34	36	154
NORMAL	22	15	24	24	85
OBITO FETAL	00	00	00	00	00
ABORTO	00	00	00	00	00
TOTAL DE NACISDO ENTRE PARTO E CESÁRIA	62	59	58	60	239

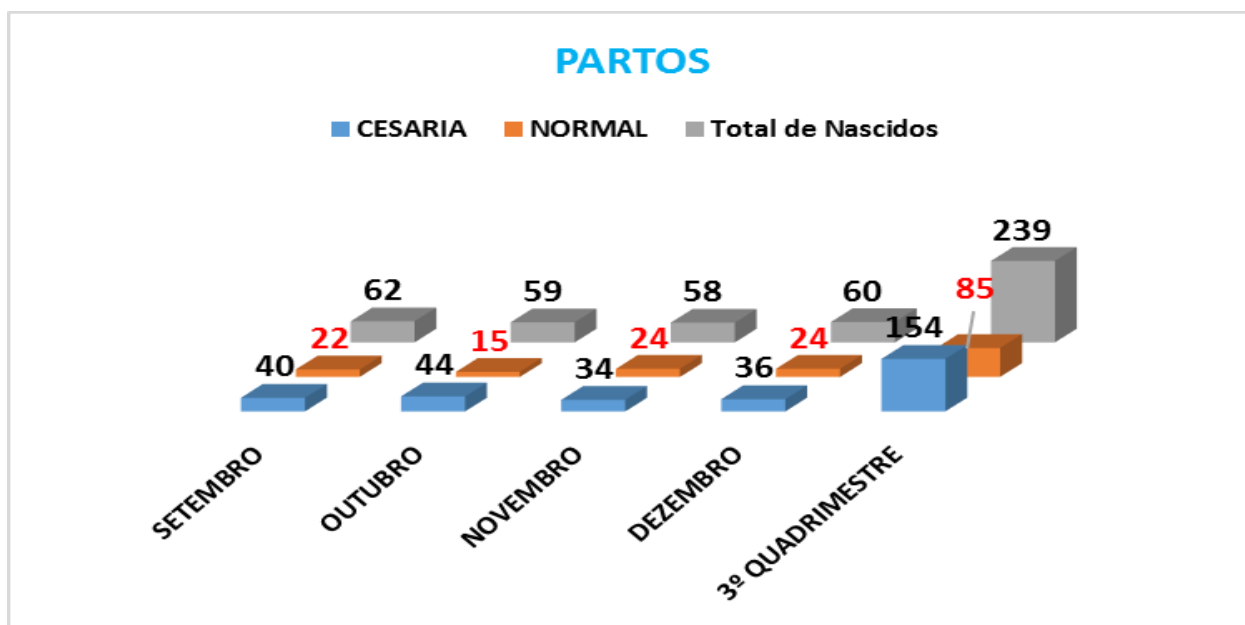

No mês de Dezembro de 2018, foram realizados no Centro Cirúrgico 60 (sessenta) partos, entre cesárias e normal, entre eles foram realizados 04 laqueaduras tubarias e 36 pacientes estiveram acompanhantes; conforme demonstra o quadro acima;



NUMERO DE PARTOS ANUAL.

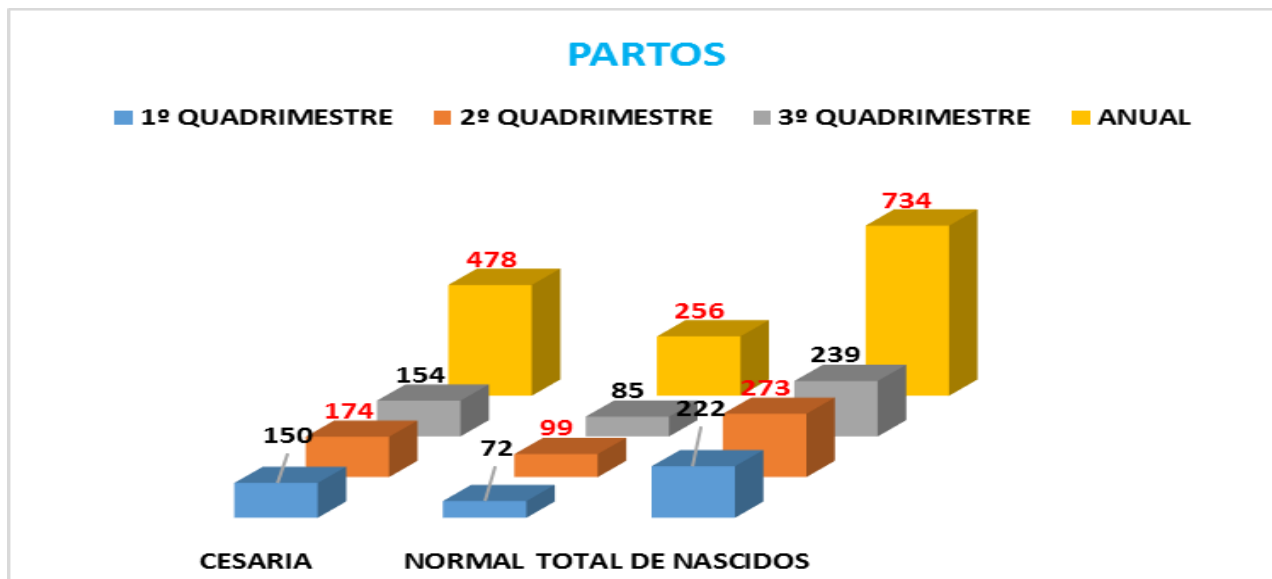

3.15.7 - RELAÇÃO DE OBSTETRAS SEPARADO POR PROCEDIMENTO NO MÊS DE DEZEMBRO DE 2018.

OBSTETRA	PARTO NATURAL	CESARIA
DR ISABELA	05	06
DR SANDRA	01	02
DR ELCIO	01	00
DR CLAUDIA	02	06
DR JOSÉ ROBERTO	04	01
DR FLAVIA	01	03
DR JERCÉ	03	10
DR NATALIA	02	01
DR CARLOS	05	03
DR LEONARDO	00	04
TOTAL	24	36

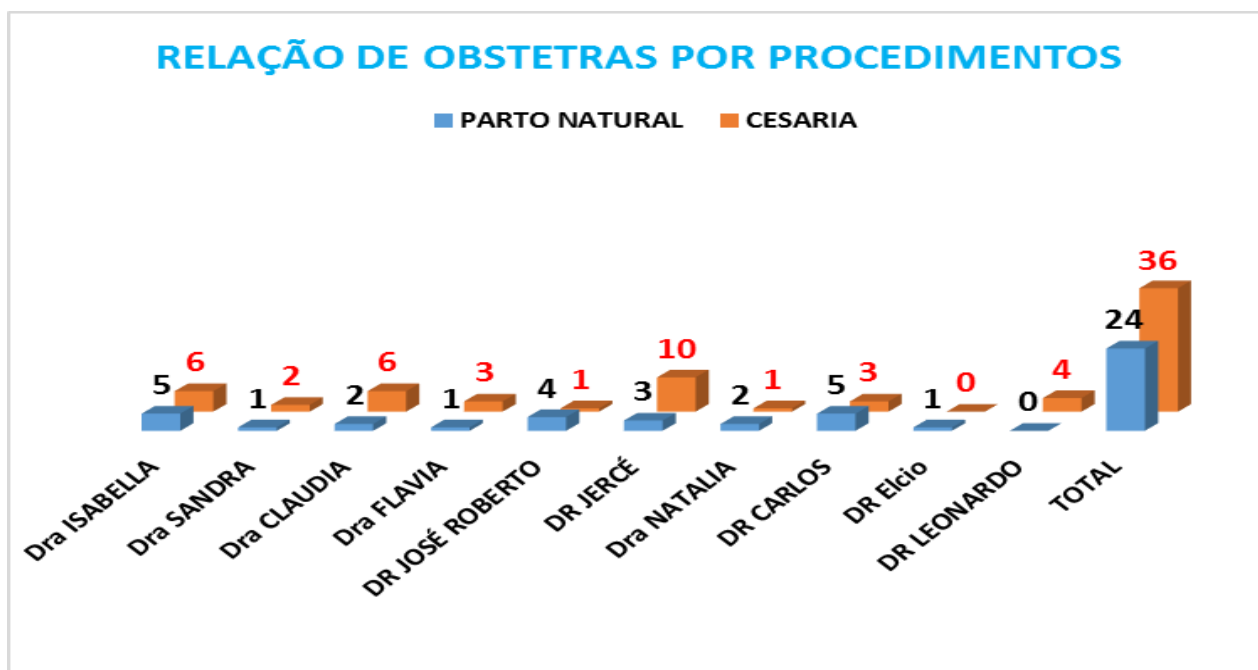

PARTOS MÊS DE DEZEMBRO		
Partos	24	
		Porcentagem
Posição não Supina	00	0,0%
Episiotomia	02	8,33%
Apgar menor que 7 no 5º minuto	00	0,0%

3.16 - COMISSÃO DE CONTROLE DE INFECÇÃO HOSPITALAR (CCIH)

3.16.1 - DOENÇAS DE NOTIFICAÇÃO COMPULSÓRIA

A notificação compulsória é um registro que obriga e universaliza as notificações, visando o rápido controle de eventos que requerem pronta intervenção de acordo com a Lista de Doenças de Notificação Compulsória (LDNC), cujas doenças são selecionadas através de determinados critérios como: magnitude, potencial de disseminação, transcendência, vulnerabilidade, disponibilidade de medidas de controle, compromisso internacional com programas de erradicação, etc. Devido às alterações no perfil epidemiológico, a implementação de outras técnicas para o monitoramento de doenças, o conhecimento de novas doenças ou a ré emergência de outras. O perfil epidemiológico do HRNA das Doenças de Notificação compulsória referente ao mês de Dezembro de 2018 está de acordo com o quadro abaixo:



FUNDAÇÃO SERVIÇOS DE SAÚDE DE NOVA ANDRADINA –
 FUNSAU-NA
 HOSPITAL REGIONAL DE NOVA ANDRADINA
 Dr. FRANCISCO DANTAS MANIÇOBA

DOENÇAS	SETEMBRO	OUTUBRO	NOVEMBRO	DEZEMBRO	3º QUADRIMESTRE
Agressão	19	36	32	33	120
Acidentes Antirrâbicos	11	13	11	12	47
Acidente por Animal Peçonhento	01	09	04	05	19
Intoxicação exógena	12	14	17	12	55
Dengue	03	05	04	05	17
Violência doméstica	03	00	00	00	03
Acidente de trabalho grave	03	13	10	04	30
Acidente de trabalho com material biológico	03	02	00	04	09
Influenza	01	00	00	00	01
Criança exposta ao HIV (HTLV)	01	00	00	00	01
Conjuntivite	09	17	20	05	51
CRAG	00	02	00	00	02
Doenças exantemática	00	01	00	00	01
Varicela	00	03	00	00	03
Meningite	00	00	02	01	03
Tuberculose	00	00	03	00	03
Leishmaniose visceral	00	00	01	00	01
Hepatites virais	00	00	01	00	01
0	00	00	00	01	01
TOTAL	66	115	105	82	368

Sendo os casos suspeitos notificados, orientados e tratados conforme o protocolo do ministério da saúde.

DOENÇAS DE NOTIFICAÇÃO COMPULSÓRIA

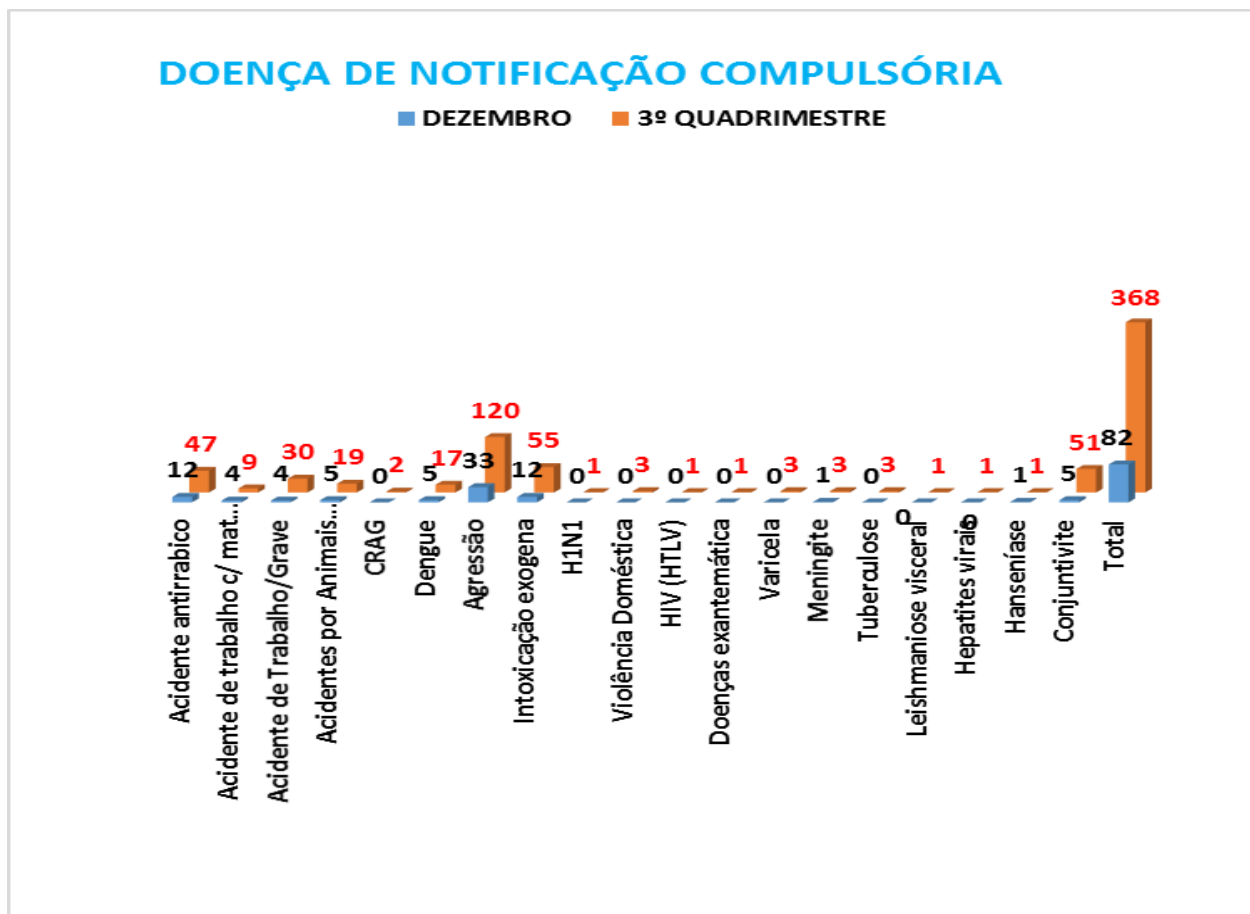

DOENÇA DE NOTIFICAÇÃO COMPULSÓRIA ANUAL.

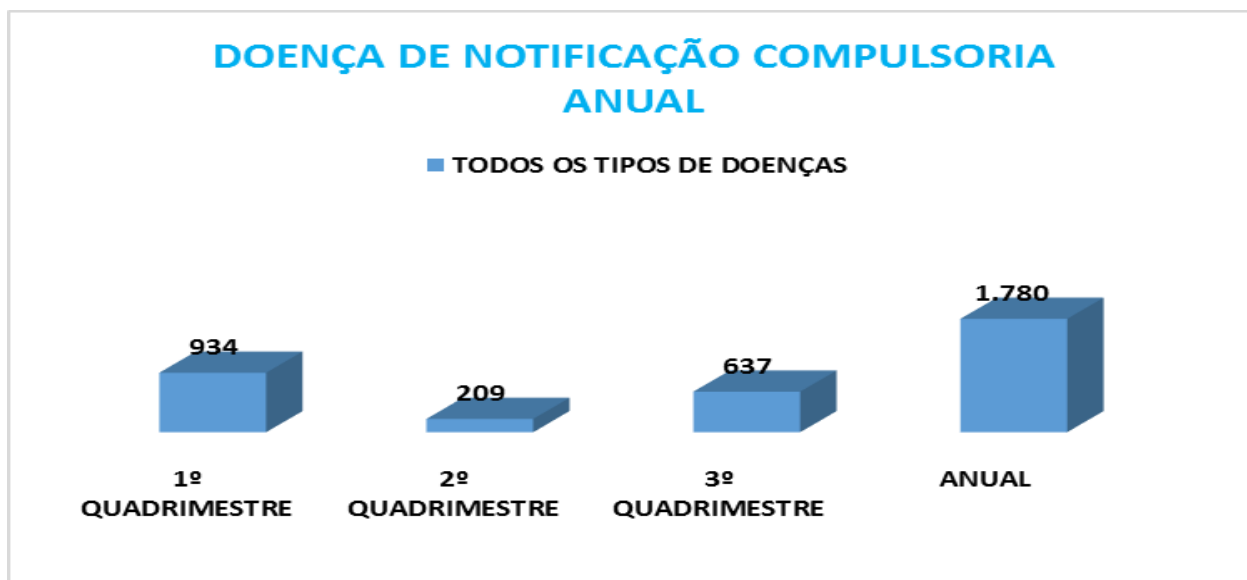

Conclusão

O Hospital Regional vem sempre tentando cumprir todos seus objetivos propostos, ainda assim a existência de uma CCIH proporciona a elevação da qualidade da assistência aos pacientes nos níveis de promoção, proteção e recuperação e reabilitação.

3.17 – LATORATÓRIO

O Laboratório de Análises Clínicas do Hospital Regional possui equipamentos automatizados em: Bioquímica, Hematologia, Sódio e Potássio além de outros equipamentos necessários para atender a demanda dos exames atualmente requisitados pelo corpo clínico.

Deste modo, o Laboratório Hospitalar está à disposição dos médicos, para assim realizar os pedidos de exames de paciente internados ou que necessitam de exames no pronto socorro.

A fim de controlar a qualidade dos seus exames nas diferentes áreas, o Laboratório Hospitalar possui um Sistema de Controle Interno da Qualidade.

3.17.1 - SERVIÇO DE LABORATÓRIO RH

O Laboratório hospitalar da FUNSAU-NA - Fundação Serviço de Saúde de Nova Andradina funciona 24 horas, sete dias da semana.

Para isso a equipe é composta por 04 Farmacêuticas Bioquímicas: Debora Lopes Duarte da Silva, Maryana Araújo Carneiro, Pollyana Araújo Carneiro e Taisa da Silva Nalin, cada uma com carga horária de 40 horas semanais, divididas entre seis e doze horas diárias sendo estas de acordo com as escalas estabelecidas.

Além disso contamos com uma técnica de enfermagem, que passa nos setores realizando coletas e auxiliando as bioquímicas nas atividades do laboratório.

3.17.2 - ROTINA DIÁRIA DO LABORATÓRIO

O início da coleta se dá às 06:00 horas da manhã. Começando pela UTI, Pronto Socorro e por último as clínicas (médica e cirúrgica).

No período da tarde a coleta é feita às 13:00 horas. Após as 18:00 horas, cada setor deve realizar a coleta das amostras e encaminhar ao laboratório. A rotina noturna permanece até as 22:00 horas, após isso somente as urgências e emergências dos setores.

3.17.3 - PEDIDO DE EXAMES

Ao receber a solicitação de exames temos que ler e interpretar o que foi solicitado pelo médico, depois o paciente é enumerado na sua solicitação e nos tubos de amostra colhidos. Após a identificação, os exames são iniciados.

Para que um exame seja executado no laboratório é necessário que no pedido do exame conste: nome completo do paciente sem abreviações, nome da mãe, nome do médico, nome do setor em que o paciente se encontra, data de nascimento e endereço. Essas medidas são tomadas para que de forma alguma ocorra troca de amostras ou pacientes.

3.17.4 - INTER-RELAÇÃO COM OUTROS SETORES DO HOSPITAL

O laboratório deve manter relacionamento e cooperação com todos os serviços do hospital e especialmente com aqueles cujas funções fazem interligações entre suas atividades.

O laboratório deve manter estreita ligação com os serviços clínicos, cirúrgicos, de enfermagem, administração, entre outros.

O laboratório interno do Hospital Regional de Nova Andradina, mantém constante diálogo com setor de enfermagem, almoxarifado, setor de compras e direção de atenção à saúde.

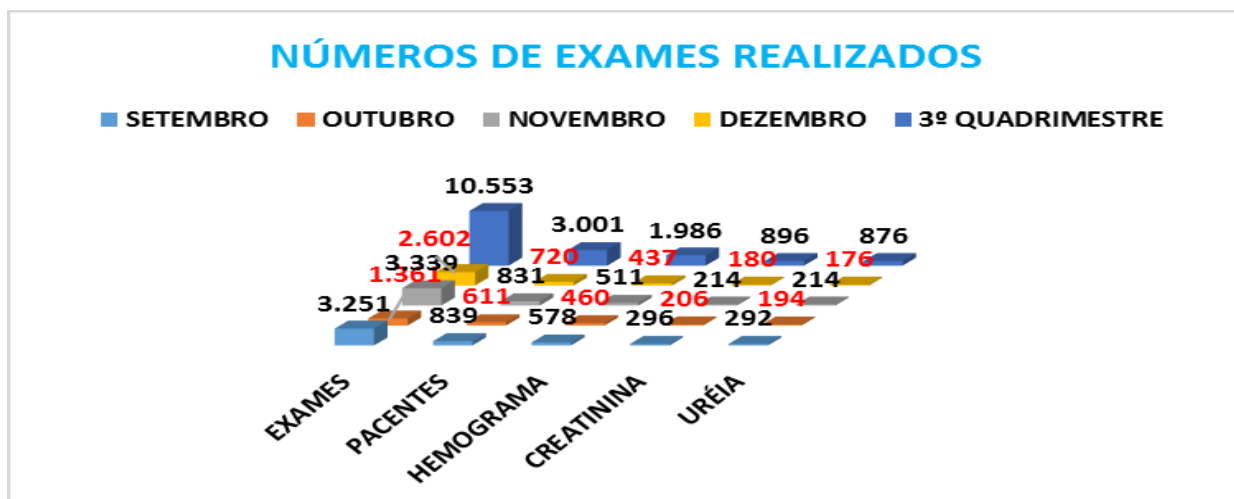

NÚMEROS DE EXAMES REALIZADOS ANUAL.

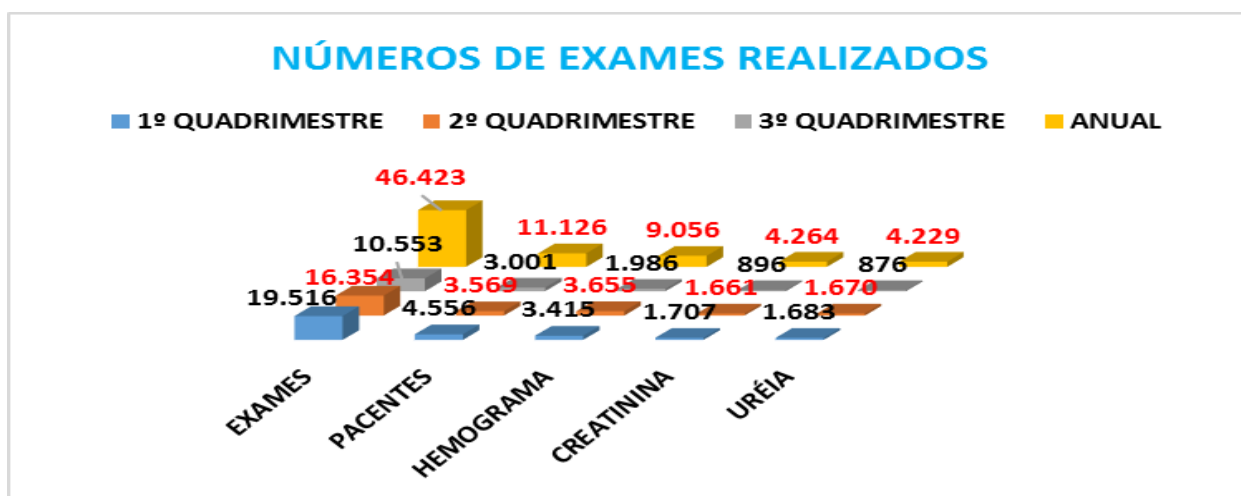

3.18- ALMOXARIFADO

O almoxarifado pode ser entendido como um ambiente específico que armazena e controla determinados produtos do hospital. O almoxarifado do Hospital Regional é um dos serviços de apoio às atividades assistenciais e administrativas. Pode ser definida como um local de controle e distribuição ordenada dos materiais de consumo necessários ao funcionamento do hospital. Sua função pode ser relacionada a vários itens, atendendo todos os setores do hospital:

- Realizar cotação de preço de materiais diversos.

- Examinar, conferir e receber o material adquirido de acordo com as Autorizações de fornecimento.
- Conferir os documentos de entrada de material, e liberar as Notas Fiscais para pagamento;
- Atender às requisições de materiais dos departamentos e seus setores;
- Controlar e manter os registros de entrada e saída dos materiais sob guarda;
- Realizar o balanço mensal para elaboração de Relatórios de Movimento de Almoxarifado.
- Organizar o almoxarifado de forma a garantir o armazenamento adequado, e a segurança dos materiais em estoque;

Pode-se estabelecer que o almoxarifado do hospital zela pela manutenção e padrões de qualidade, através de todos os materiais que movimentam no Hospital Regional.

O almoxarifado do Hospital Regional consta hoje com uma funcionária de segunda a sexta-feira atendendo das 7h às 11h e das 13h às 18h.

O almoxarifado possui como área física um local para escritório do almoxarifado e uma local para armazenagem e distribuição. A função do responsável pelo almoxarifado consiste em planejar esse setor (localizar, preservar e assegurar), de modo a operá-lo (receber, guardar, entregar e controlar) preservando os materiais de deteriorações e desvios.

3.18.2- SAÍDAS

No mês de Dezembro de 2018, o almoxarifado apresentou as movimentações conforme quadro abaixo:

Setor	Mat. gráfico	Mat. escritório	Mat. informática	Mat. higienização	EPI'S	Mat. Manutenção	Total
Administração	0,00	20,09	0,00	0,00	0,00	0,00	20,09
Almoxarifado	7,58	1,62	129,00	0,00	0,00	0,00	138,20
Assistente Social	0,00	0,00	0,00	0,00	0,00	0,00	0,00
Auditoria	0,00	58,07	0,00	0,00	0,00	0,00	58,07
Centro Cirúrgico	267,92	140,91	0,00	0,00	0,00	0,00	408,83
Clínica Cirúrgica	142,22	28,24	0,00	0,00	0,00	0,00	170,46
Clínica Médica	382,05	144,53	0,00	45,39	0,00	0,00	571,98
Contabilidade	0,00	14,71	0,00	0,00	0,00	0,00	14,71
CCIH	0,00	268,18	0,00	0,00	0,00	0,00	268,18
Costura	0,00	14,16	0,00	0,00	0,00	0,00	14,16
Enfermagem	0,00	347,28	0,00	0,00	0,00	189,00	536,28
Esterilização	2,85	127,87	0,00	45,40	22,79	0,00	198,91
Farmácia	54,45	195,57	0,00	0,00	0,00	0,00	250,02
Faturamento	6,90	6,28	0,00	0,00	0,00	0,00	13,18
Financeiro	0,00	0,00	0,00	0,00	0,00	0,00	0,00
Faturamento Ambulatorial	0,00	147,82	0,00	0,00	0,00	0,00	147,82
Fisioterapia	14,60	0,00	0,00	0,00	0,00	0,00	14,60
Guarita	0,00	0,00	0,00	0,00	0,00	0,00	0,00
Hotelaria	0,00	38,33	0,00	0,00	0,00	0,00	38,33



FUNDAÇÃO SERVIÇOS DE SAÚDE DE NOVA ANDRADINA –
FUNSAU-NA
HOSPITAL REGIONAL DE NOVA ANDRADINA
Dr. FRANCISCO DANTAS MANIÇOBA

Higienização	3,79	50,60	0,00	7.680,08	1.080,06	0,00	8.814,54
Humanização	0,00	87,34	0,00	269,70	0,00	0,00	357,04
Jurídico	0,00	16,00	0,00	0,00	0,00	0,00	16,00
Laboratório	0,00	102,89	0,00	0,00	0,00	0,00	102,89
Lavanderia	0,00	9,64	0,00	2.810,60	7,79	0,00	2.828,03
Licitação	0,00	123,48	37,60	0,00	0,00	7,90	168,98
Manutenção	0,00	25,63	0,00	39,96	40,26	2.821,15	2.927,00
Maternidade	134,07	133,48	0,00	22,70	0,00	0,00	290,25
Nutrição	34,39	115,43	0,00	7.956,01	0,00	0,00	8.105,84
Ortopedia	21,85	0,00	0,00	0,00	0,00	0,00	21,85
Pediatria	61,58	83,57	0,00	22,70	0,00	0,00	167,85
Ouvidoria	11,34	0,00	0,00	0,00	0,00	0,00	11,34
Consultoria	0,00	0,00	0,00	0,00	0,00	0,00	0,00
Pronto Socorro	947,53	396,87	0,00	45,40	70,70	0,00	1.460,50
Radiologia	0,00	42,98	0,00	0,00	0,00	0,00	42,98
Recepção	0,00	1.428,69	0,00	0,00	0,00	0,00	1.428,69
Recepção ADM	0,00	378,87	0,00	0,00	0,00	335,40	714,27
Recursos humanos	0,00	81,58	0,00	0,00	0,00	0,00	81,58
Same	0,00	83,97	0,00	0,00	0,00	0,00	83,97
U.T.I	0,00	613,10	0,00	0,00	0,00	1.038,00	1.651,10
N.I.R	0,00	11,90	0,00	0,00	0,00	0,00	11,90
T.I	0,00	0,00	1.730,50	0,00	0,00	0,00	1.730,50
TOTAL GERAL	2.093,12	5.339,68	1.897,10	18.937,94	1.221,60	4.391,45	33.880,89

3.18.3 – Entradas de materiais

No mês de Dezembro de 2018, houve a seguinte movimentação nas entradas de materiais no almoxarifado conforme demonstra o quadro abaixo:

MÊS	Material Gráfico	Material de escritório	Material de informática	Material de higienização	EPI'S	Material de manutenção	TOTAL
SETEMBRO	1.682,40	6.967,93	18.471,20	14.972,53	324,17	23.633,63	66.051,87
OUTUBRO	3.905,41	6.465,51	6.543,00	15.994,68	581,66	6.046,30	39.536,41
NOVEMBRO	3.582,85	6.228,63	1.021,15	17.287,77	938,58	12.247,04	41.306,02
DEZEMBRO	2.093,12	5.339,68	1.897,10	18.937,94	1.221,60	4.391,45	33.880,89
3º QUADRIMESTRE	11.263,78	25.001,75	27.932,45	67.192,92	3.066,01	46.318,42	180.775,19

ENTRADAS DE MATERIAIS ANUAL.

MÊS	Material Gráfico	Material de escritório	Material de informática	Material de higienização	EPI'S	Material de manutenção	TOTAL
1º QUADRIMESTRE	5.987,19	22.650,74	12.816,04	64.702,18	2.040,77	47.702,21	155.899,13
2º QUADRIMESTRE	8.961,62	36.778,01	7.922,42	58.442,09	3.214,55	35.947,75	151.266,44
3º QUADRIMESTRE	11.263,78	25.001,75	27.932,45	67.192,92	3.066,01	46.318,42	180.775,19
ANUAL	26.212,59	84.430,50	48.670,91	190.337,19	8.321,33	129.968,38	487.940,76

3.18.4 – Entrada de Gases

No mês de Dezembro de 2018, no setor de gases teve as movimentações conforme demonstra o quadro abaixo:

MÊS	ARLIQUIDE	COPAGAZ	TOTAL
SETEMBRO	10.722,00	10.651,80	21.373,80
OUTUBRO	14.481,00	6.838,80	21.319,80
NOVEMBRO	9.927,50	6.525,15	16.425,65
DEZEMBRO	11.659,58	7.257,00	18.916,58
3º QUADRIMESTRE	46.790,08	31.272,75	78.035,83

ENTRADA DE GASES ANUAL.

MÊS	ARLIQUIDE	COPAGAZ	TOTAL
1º QUADRIMESTRE	60.277,95	31.303,58	91.581,53
2º QUADRIMESTRE	64.194,00	29.157,09	93.351,09
3º QUADRIMESTRE	46.790,08	31.272,75	78.035,83
ANUAL	171.262,03	91.733,42	262.968,45

3.18.5 – Entradas de materiais

No mês de Dezembro de 2018, houve a seguinte movimentação nas entradas de materiais no almoxarifado conforme demonstra o quadro abaixo:

MÊS	ENTRADAS
SETEMBRO	255.744,00
OUTUBRO	286.778,36
NOVEMBRO	258.771,73
DEZEMBRO	239.487,98
3º QUADRIMESTRE	1.040.782,07

ENTRADAS DE MERCADORIAS ANUAL.

MÊS	ENTRADAS
------------	-----------------



FUNDAÇÃO SERVIÇOS DE SAÚDE DE NOVA ANDRADINA –
FUNSAU-NA
 HOSPITAL REGIONAL DE NOVA ANDRADINA
 Dr. FRANCISCO DANTAS MANIÇOBA

1º QUADRIMESTRE	795.061,46
2º QUADRIMESTRE	932.820,42
3º QUADRIMESTRE	1.040.782,07
ANUAL	2.768.663,95

1

3.18.5 – Entradas e Saídas nos Setores

	Centro Cirúrgico	Costura	Farmácia	Laboratório	Nutrição	TOTAL
SETEMBRO	19.454,62	216,95	97.861,47	10.776,98	37.776,67	166.086,78
OUTUBRO	31.237,35	1.736,90	133.636,52	12.449,60	23.274,66	202.335,03
NOVEMBRO	15.570,01	17.227,70	103.976,83	12.197,40	51.885,58	200.857,52
DEZEMBRO	33.967,08	260,24	104.475,90	10.951,50	17.082,15	166.736,87
3º QUADRIMESTRE	100.229,06	19.441,79	439.950,72	46.375,48	130.019,06	736.016,20

ENTRADA E SAIDAS NOS SETORES ANUAL.

	Centro Cirúrgico	Costura	Farmácia	Laboratório	Nutrição	TOTAL
1º QUADRIMESTRE	60.110,82	23.087,35	297.597,65	28.232,10	122.512,03	531.539,95
2º QUADRIMESTRE	82.184,16	21.565,78	370.406,43	27.267,78	177.858,63	660.282,78
3º QUADRIMESTRE	100.229,06	19.441,79	439.950,72	46.375,48	130.019,06	736.016,20
ANUAL	242.524,04	64.094,92	1.107.954,80	101.875,36	430.389,72	1.927.838,93

Conclusão:

No mês de Dezembro, mercadorias chegaram com atraso e fracionadas, no momento da entrega foi constatado que alguns itens estavam em quantidade inferior ao solicitado mediante autorização de fornecimento.

3.19. - CPNH – COMISSÃO DE POLITICA NACIONAL DE HUMANIZAÇÃO MÊS DEZEMBRO DE 2018.

O Questionário de Avaliação da Satisfação do Usuário tem como objetivo registrar a opinião dos usuários e pontuar as questões referentes a atuação dos diversos profissionais que o assistem, assim como a qualidade do atendimento e das instalações físicas.

A seguir, os dados estatísticos referente ao mês de Novembro de 2018:

INTRODUÇÃO

❖ A Política Nacional de Humanização se pautam em três princípios: inseparabilidade entre a atenção e a gestão dos processos de produção de saúde, transversalidade e autonomia e protagonismo dos sujeitos. Além disso, está em constante atualização, em busca de coerência com os princípios do SUS, sendo uma política institucional construída coletivamente, envolvendo não só o governo federal, mas as instâncias estaduais e municipais. Para se efetivar a humanização é fundamental que os sujeitos participantes dos processos em saúde se reconheçam como protagonistas e corresponsáveis de suas práticas, buscando garantir a universalidade do acesso, a integralidade do cuidado e a equidade das ofertas em saúde.

A humanização é um processo que pode ocorrer em várias áreas. Sempre que ocorre, a humanização cria condições melhores e mais humanas para os trabalhadores de uma empresa ou utilizadores de um serviço ou sistema. A humanização na área da saúde tem como um dos seus principais objetivos fornecer um melhor atendimento dos beneficiários e melhores condições para os trabalhadores.

CAIXA DE BOMBOM AOS ANIVERSARIANTES DO MÊS



ANIVERSARIANTES DO MÊS DE DEZEMBRO/18



FUNDAÇÃO SERVIÇOS DE SAÚDE DE NOVA ANDRADINA –
FUNSAU-NA
HOSPITAL REGIONAL DE NOVA ANDRADINA
Dr. FRANCISCO DANTAS MANIÇOBA

BOLO DOS ANIVERSARIANTES DO MÊS DE DEZEMBRO 2018



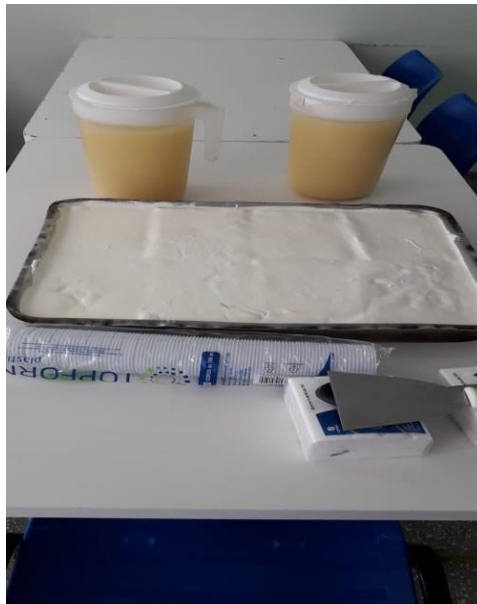

BRINDE DA GINÁSTICA LABORAL



Ganhadora do Mês de Dezembro/18

TREINAMENTO SETOR RECEPCÃO

- Treinamento Comportamento Organizacional
- Atendimento Humano ao Cliente
- Trabalho em Equipe e Administração do Tempo

Ministrado por Magali Aidê Sehn Abrão



TREINAMENTO SETOR ENFERMAGEM

- Ventilação Mecânica
- PCR
- Administração de Medicação
- Relatório de Enfermagem
- Ministrado pela Enfermeira Gabriela

TREINAMENTO SETOR FISIOTERAPIA

- Treinamento Fisioterapia em pacientes Amputados
- Treinamento Fisioterapia em pacientes com Paralisia Facial

Ministrado por Nubia Stael da Silva Pinheiro e Evelise Trindade Galiego

TREINAMENTO SETOR LABORATÓRIO

- Treinamento de Lavagem das Mãos
- Treinamento de Tipagem Sanguínea
- Ministrado pela Farmacêutica Pollyana Carneiro

TREINAMENTO SETOR NUTRIÇÃO

- Treinamento Higienização das Garrafas de Café e Chá
- Treinamento sobre Higienização lixeiras

Ministrado por Maria Patrícia Franciscon Ricardo

COMISSÃO DE EDUCAÇÃO PERMANENTE

A Comissão de Educação Permanente faz parte da Política de Humanização, e busca a capacitação e qualificação dos colaboradores de uma Instituição.

A seguir, os trabalhos realizados no mês de novembro de 2018:

GRUPO DE GESTANTES



FUNDAÇÃO SERVIÇOS DE SAÚDE DE NOVA ANDRADINA –
FUNSAU-NA
HOSPITAL REGIONAL DE NOVA ANDRADINA
Dr . FRANCISCO DANTAS MANIÇOBA



SORTEIO DE BRINDES AOS COLABORADORES



* BRINDES DOADOS PELA EQUIPE DE HUMANIZAÇÃO
* SECRETARIA DE SAÚDE E FORNECEDOR

Considerações Finais

A comissão de humanização tem um papel importante nas ações internas do ambiente hospitalar. Nosso papel tem relação direta com a mudança cultural, agindo na oferecendo um bom atendimento, e melhorando o nosso sistema de Saúde.

3.20. Ouvidoria

A ouvidoria do Hospital Regional tem por objetivo, receber as reclamações/sugestões, analisar e dar um parecer ao usuário/e ou colaborador que realizou a manifestação dentro da nossa Unidade Hospitalar.

Todas as manifestações pertinentes à Ouvidoria são registradas em um formulário específico de cada setor e desta forma recolhido nos primeiros dias do mês, onde é realizada a contagem e apresentada em tabela.

Reclamações relatadas por escrito são lidas e encaminhadas por meio de comunicado interno para os responsáveis dos setores, que tem um prazo de no máximo 04 (quatro) dias para apresentarem uma resolução. Posteriormente é repassado para o usuário as medidas tomadas, desta forma dando devolução às reclamações.

Reclamações relatadas por escrito que necessitam de parecer Administrativo, são repassados diretamente para a direção que analisa e posteriormente são direcionadas para o setor Jurídico do hospital para adotar de medidas cabíveis.

Acerca dos elogios é apresentado no mural do refeitório no intuito de divulgação.

FLUXOGRAMA DA OUVIDORIA

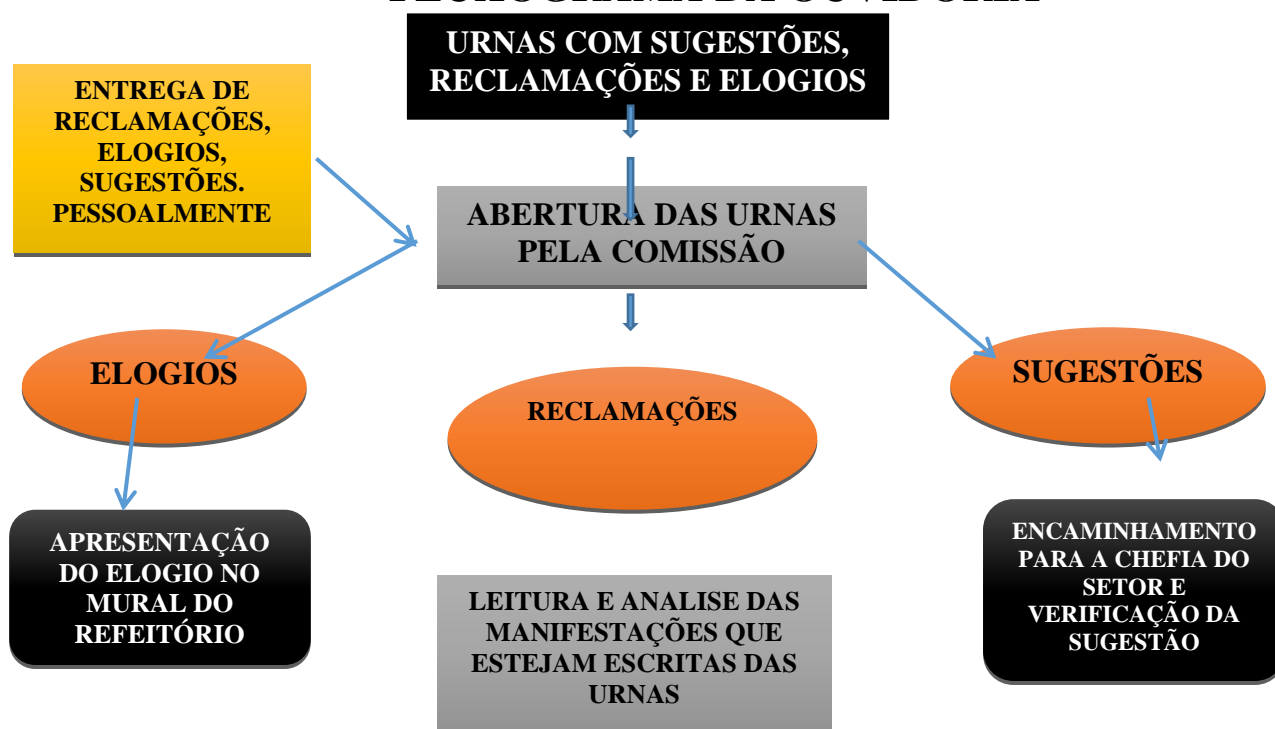

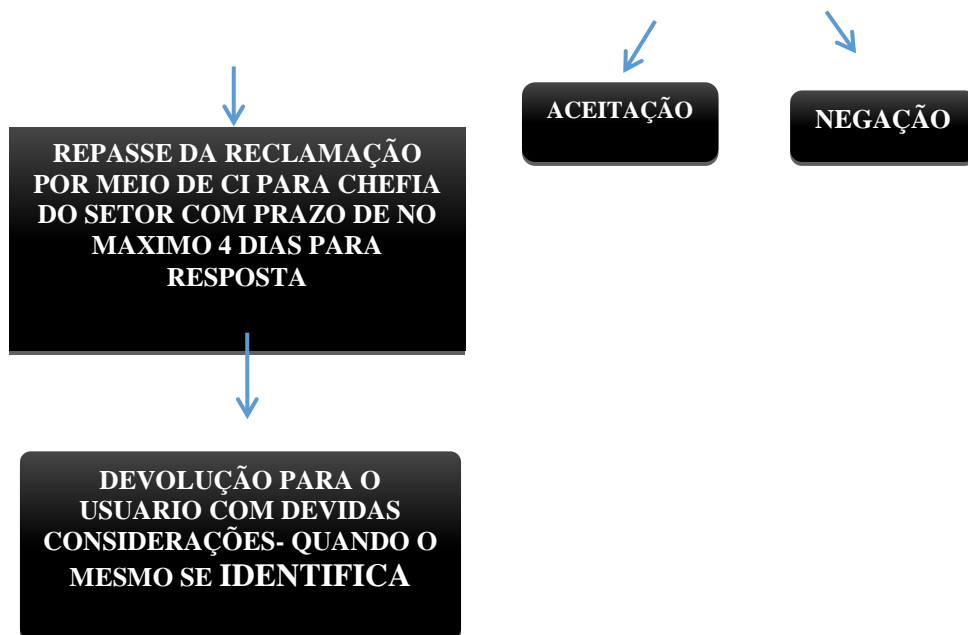

PLANILHA DE USUARIOS E FUNCIONÁRIOS QUE SE MANIFESTARAM NAS URNAS

MÊS DE DEZEMBRO

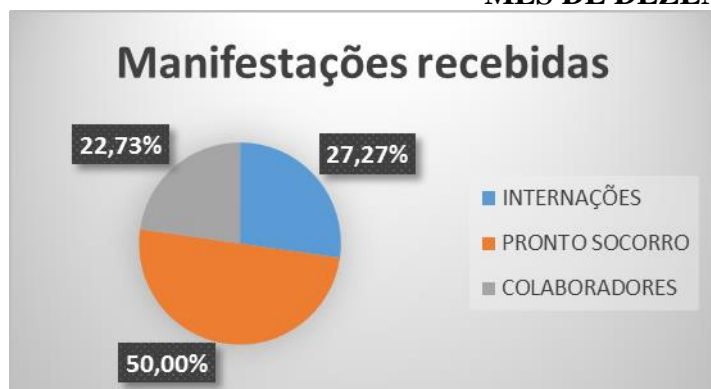

Valores totais: 44 manifestações recebidas

Internações: 12 manifestações recebidas

Pronto-socorro: 22 manifestações recebidas

Colaboradores: 10 manifestações recebidas

AVALIAÇÃO DO USUÁRIO- ATENDIMENTO GERAL SETOR PRONTO SOCORRO RECEPÇÃO E SERVIÇO DE SEGURANÇA

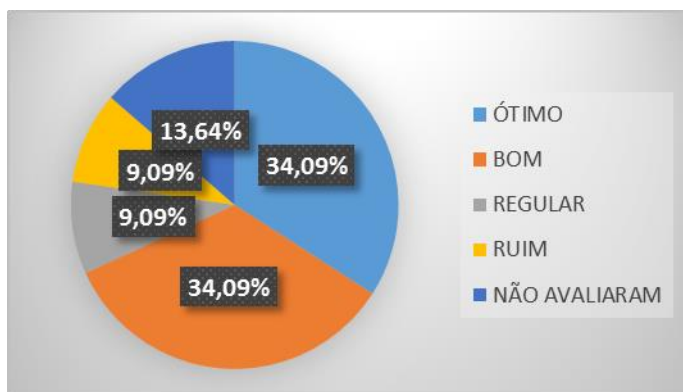

ÓTIMO: 15 manifestações recebidas

BOM: 15 manifestações recebidas

REGULAR: 04 manifestações recebidas

RUIM: 04 manifestações recebida

NÃO AVALIARAM: 06 manifestações recebidas

AVALIAÇÃO DO ATENDIMENTO NO PRONTO-SOCORRO: CLASSIFICAÇÃO DE RISCO, EQUIPE MÉDICA E EQUIPE DE ENFERMAGEM.

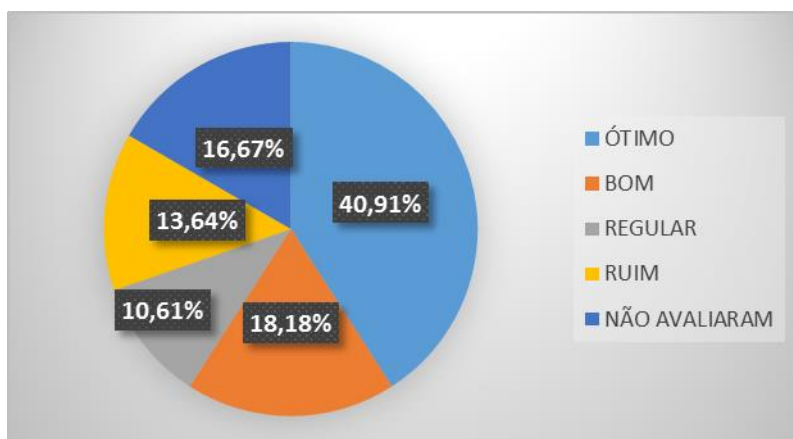

ÓTIMO: 27 manifestações recebidas

BOM: 12 manifestações recebidas

REGULAR: 07 manifestações recebidas

RUIM: 09 manifestações recebidas

NÃO AVALIARAM: 11 manifestações recebidas

AVALIAÇÃO DO ATENDIMENTO DOS SERVIÇOS COMPLEMENTARES: RAIOX, ORTOPEDIA, ULTRASSOM E LABORATÓRIO.

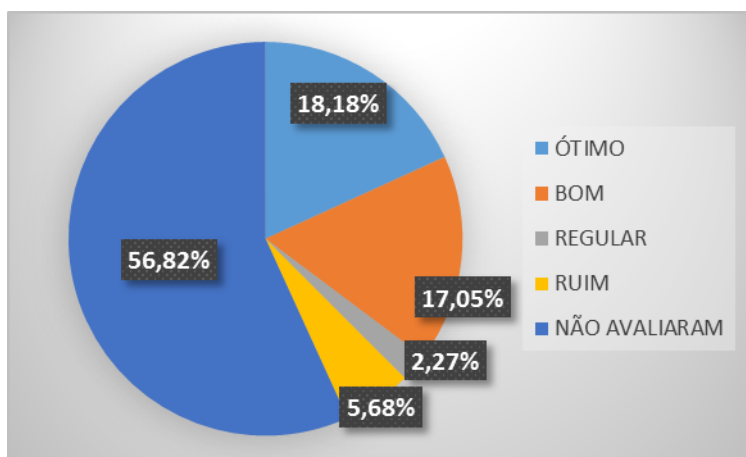

ÓTIMO: 16 manifestações recebidas

BOM: 15 manifestações recebidas

REGULAR: 02 manifestações recebidas

RUIM: 05 manifestações recebida

NÃO AVALIARAM: 50 manifestações recebidas

AVALIAÇÃO DA QUALIDADE DAS INSTALAÇÕES - ORGANIZAÇÃO, HIGIENIZAÇÃO E LIMPEZA E ACOMODAÇÃO OFERECIDA.

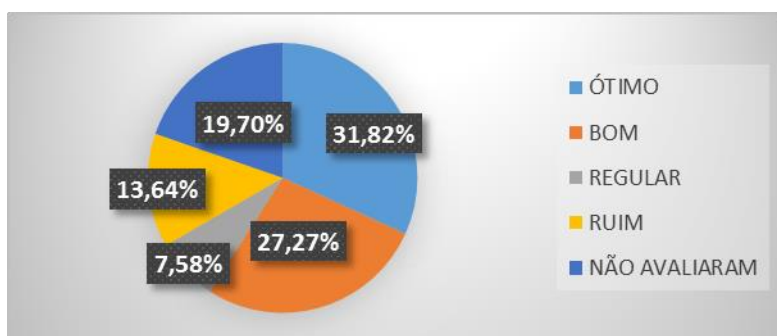

ÓTIMO: 21 manifestações recebidas

BOM: 18 manifestações recebidas

REGULAR: 05 manifestações recebidas

RUIM: 09 manifestações recebidas

NÃO AVALIARAM: 13 manifestações recebidas

TEMPO DE ESPERA NO PRONTO SOCORRO:

20 minutos – 01 manifestação recebida (05/12/2018).

03 horas – 02 manifestações recebidas (06/12/2018 e 07/12/2018).

04 horas – 02 manifestações recebidas (13/12/2018 e 25/12/2018).



08 horas – 01 manifestação recebida (23/12/2018).

02 minutos (triagem) e 30 minutos (médico) – 01 manifestação recebida (13/12/2018).

AVALIAÇÃO DAS INTERNAÇÕES: QUANDO A QUALIDADE DAS INSTALAÇÕES E DO ATENDIMENTO GERAL: INCLUI RECEPÇÃO, NUTRIÇÃO, ATENDIMENTO DA COPEIRA, INSTALAÇÕES, LIMPEZA E HORARIO DE VISITA

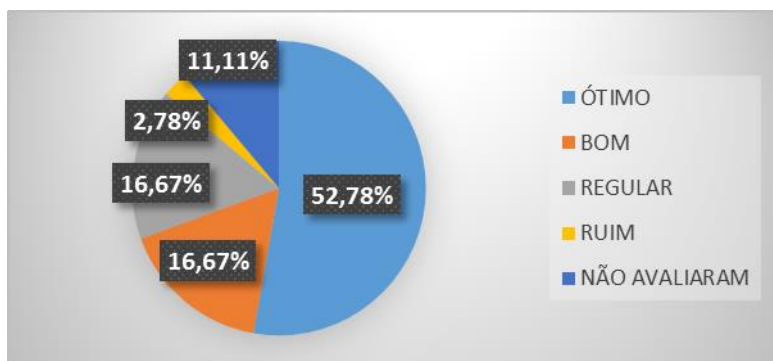

ÓTIMO: 38 manifestações recebidas

BOM: 12 manifestações recebidas

REGULAR: 12 manifestações recebidas

RUIM: 02 manifestações recebidas

NÃO AVALIARAM: 08 manifestações recebidas

AVALIAÇÃO DA QUALIDADE NO ATENDIMENTO DA EQUIPE DE ATENÇÃO A SAÚDE: INCLUI EQUIPE DE ENFERMAGEM, EQUIPE MÉDICA, EQUIPE FISIOTERAPEUTA, ASSISTENTE SOCIAL E NUTRICIONISTA.

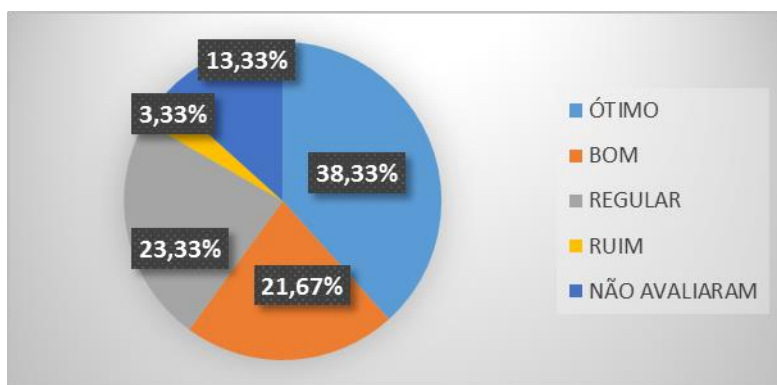

ÓTIMO: 23 manifestações recebidas

BOM: 13 manifestações recebidas

REGULAR: 14 manifestações recebidas

RUIM: 02 manifestações recebidas

NÃO AVALIARAM: 08 manifestações recebidas

PERFIL DOS MANIFESTANTES



USUÁRIOS:09

FAMILIARES:13

OUTROS:03

NÃO AVALIARAM:09

COLABORADORES: 10

OBS: A ficha de preenchimento de satisfação do usuário deve ser preenchida conforme os atendimentos pelo qual o paciente utilizou, sendo que no formulário possui a observação explicativa para os usuários.

RELATÓRIO DO MÊS DE DEZEMBRO DA OUVIDORIA

ELOGIOS

“Estou satisfeito com a comida, as cozinheiras estão de parabéns”.



“Muito gostosa a comida.” – (22/12/2018) **(Danilo)**

“A comida estava uma delicia no almoço.” **Anônimo**

“O almoço estava uma delicia, perfeito.” **Anônimo**

“Não tenho do que reclamar, eu e minha família fomos sempre bem tratados, dia, tarde e noite.” **(Angela)**

“Técnicas Maria e Silvia, ótimas estão de parabéns.” (18/12/2018) **Anônimo**

“Agradecer e parabenizar a enfermeira Jacqueline Simone de Araujo pela atenção, gentileza e disponibilidade com o paciente Durval e acredito que com todos os outros pacientes. E aos demais funcionários que trabalham com amor e dedicação e não apenas em troca de um salário no final do mês.” (14/12/2018) **(Mari)**

“Quero deixar aqui meu abraço carinhoso a todos pelo carinho recebido, que Deus abençoe cada profissional pela atenção e carinho. Que Deus continue neste ambiente suprimindo a necessidade deste lugar onde existe tanta dor, mas com esses anjos que cuidam tão bem da gente a dor até diminui diante do sorriso de cada um. Estou indo embora mas levarei todos no meu coração. Que Deus abençoe todos. Abraço.” (27/12/2018) **(Altiniz)**

“Parabéns a enfermeira da noite Alessandra pela paciência com nós, “os velhinhos””.
Obrigado **(Joaquim)**

SUGESTÃO E RECLAMAÇÕES

**** **masculino, 29 anos** (05/12/2018): “Teste de alergia antes de aplicar medicações”

Resposta: Não se faz teste de alergia antes de medicações.

“Se deixar o paciente em observação, observar fazendo no mínimo acompanhamento da temperatura”

Resposta (Diretor técnico): Existe tempo para diminuição da temperatura e o acompanhamento é feito em seu devido tempo.

Resposta (Diretora de atenção à saúde): Todos os funcionários inclusive enfermeiros são ciente quanto ao controle de sinais vitais. Estamos a disposição se caso o paciente queira vim até a ouvidoria para melhor esclarecimento e que o mesmo possa nos informar o horário que não foi verificado a temperatura para que sejam tomadas providencias.

“Informações verdadeiras sobre os médicos do horário noturno”.

Resposta: Os médicos são livres para trocas de plantões.

“Horário de descanso dos médicos visíveis para conhecimento dos usuários dos serviços médicos”

Resposta: Não existe horário de descanso fixo, é realizado intervalo de descanso quando possível.

Anônimo: “O paciente demora muito a ser reavaliado após ficar em observação” – 24/12/2018.

Resposta: Paciente em observação pode ficar até 12 horas e dependendo da situação de observação poderá sim demorar a ser reavaliado.

Anônimo: “Comida péssima.”

Providência: Estamos realizando reuniões específicas no referido setor. Estamos promovendo a substituição de funcionários visando à melhoria do trabalho, bem como a qualidade das refeições.

Anônimo “Quero aqui expor o meu descontentamento com a diretora dessa unidade, pois já trabalhei em outros lugares e vejo como o Regional é mau administrado. Aqui, a diretora de enfermagem se sente no direito de impor regras para os colegas das outras áreas, como farmácia, fisioterapia, laboratório, etc. Não existe diálogo nem troca de informações, não existe humanização. Funcionários mal distribuídos com um horário de hospital que não existe, o de 8hs para enfermagem. Falta material de trabalho, penalizam os colaboradores. Um Absurdo!

Quanta incompetência!! E esse processo seletivo desonesto, todos aqui sabem que essa diretora Ana põe que ela quer, quem puxa o saco, é tudo troca de favores.

Diretoria mal preparada é isso. Quando vão tirar a incompetência desse lugar? Só queremos trabalhar com dignidade e respeito. Sou a favor da mudança já, para um Regional melhor para todos.”

Anônimo: “Essa diretoria é uma vergonha. Fora Ana Lucia ”.

Anônimo “Temos uma má administração na assistência. Fora Ana Lucia!”

Anônimo “Será que dá pra trocar essa diretoria? Vai de mal a pior”

Anônimo “Essa diretora não aceita opiniões, Ana Lucia, péssima gestora, não tem espírito de equipe, não sabe coordenar, sistematizar, relacionar, articular.

O diretor geral mostra-se insensível diante das situações que demandam mais atenção. Muito ruim.”

Anônimo “A falta de humanização continua e a péssima administração da diretora Ana Lucia também continua. Diretor “cego.””

Resposta: “Informo que existe um processo já em andamento no Hospital Regional sobre esses assuntos com ciência do Conselho Municipal de Saúde, Ministério Público e Secretaria Municipal de Saúde.



Anônimo “Achei muito errado colocar no jornal que estão melhorando o hospital. As paredes continuam horríveis.”

Resposta: O Hospital Regional providenciou a pintura do prédio e irá orçar para reparar a parte interna. Os recursos continuam escassos.

Anônimo “É necessário um médico de plantão quando o outro está em cirurgia. Não é suficiente um médico para fazer cirurgia e atender, deixa a desejar em um dos ambientes.”

Resposta: Informo que em casos de urgência/ emergência o(s) profissional(s) são direcionados para o atendimento prioritário.

Conclusão

Diante do exposto e da análise dos dados, verifica-se que a prestação de serviço realizado pelo hospital regional conforme as manifestações dos usuários demonstraram uma maior incidência nos conceitos bom e ótimo, índice este que nos incentiva ao aprimoramento de nossas atividades diárias.

Em relação às reclamações supramencionadas procuramos aperfeiçoar a cada dia os serviços que prestamos a população na busca de alcançar a plena satisfação dos nossos usuários e colaboradores.

PLANILHA DE USUÁRIOS E FUNCIONÁRIOS QUE SE MANIFESTARAM NAS URNAS TERCEIRO QUADRIMESTRE DE 2018

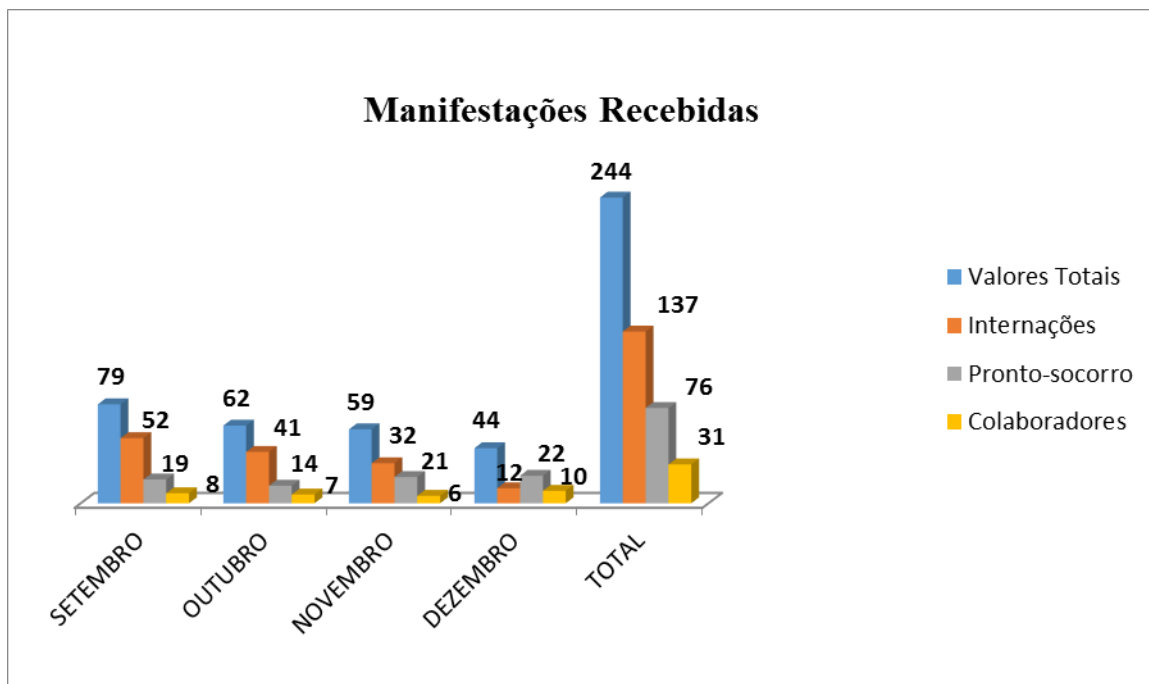

	SETEMBRO	OUTUBRO	NOVEMBRO	DEZEMBRO	TOTAL
Valores Totais	79	62	59	44	244
Internações	52	41	32	12	137
Pronto-socorro	19	14	21	22	76
Colaboradores	08	07	06	10	31

PRONTO SOCORRO

**AVALIAÇÃO DO USUÁRIO- ATENDIMENTO GERAL SETOR PRONTO
SOCORRO
RECEPÇÃO E SERVIÇO DE SEGURANÇA**

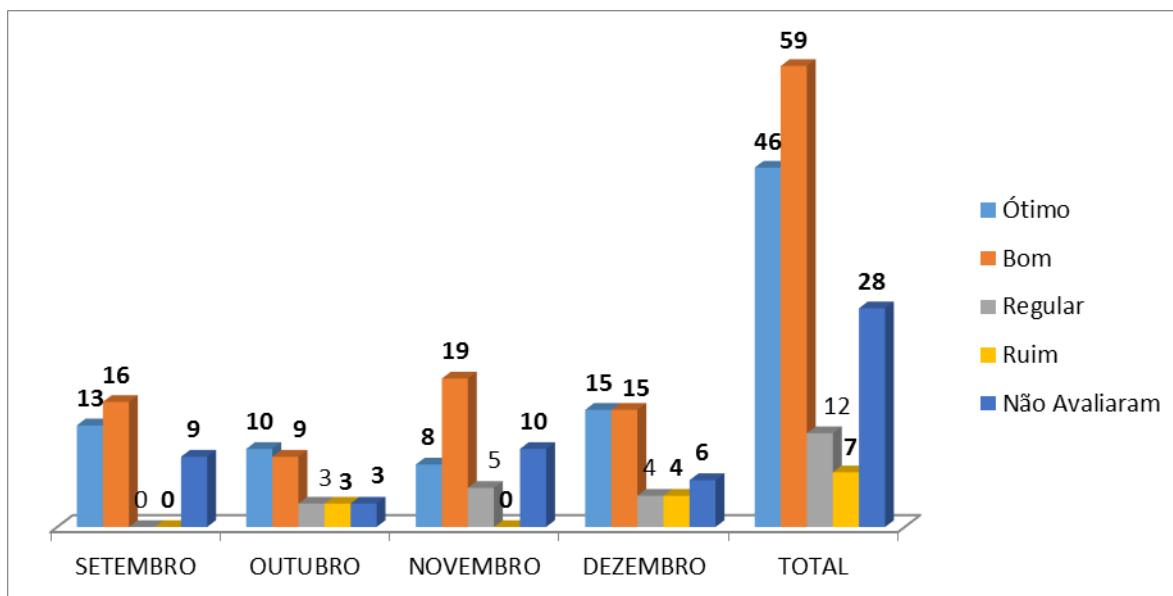

	SETEMBRO	OUTUBRO	NOVEMBRO	DEZEMBRO	TOTAL
Ótimo	13	10	8	15	46
Bom	16	9	19	15	59
Regular	0	3	5	4	12
Ruim	0	3	0	4	7
Não Avaliaram	9	3	10	6	28

**AVALIAÇÃO DO ATENDIMENTO NO PRONTO-SOCORRO:
 CLASSIFICAÇÃO DE RISCO, EQUIPE MÉDICA, EQUIPE DE
 ENFERMAGEM.**

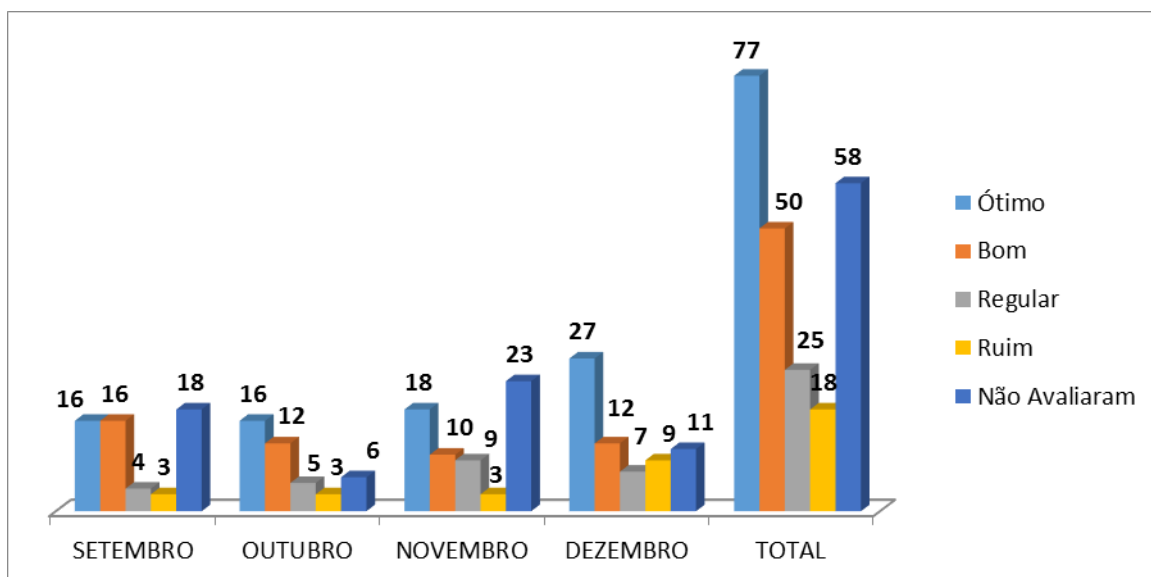

	SETEMBRO	OUTUBRO	NOVEMBRO	DEZEMBRO	TOTAL
Ótimo	16	16	18	27	77
Bom	16	12	10	12	50
Regular	4	5	9	7	25
Ruim	3	3	3	9	18
Não Avaliaram	18	6	23	11	58

**AVALIAÇÃO DO ATENDIMENTO DOS SERVIÇOS
COMPLEMENTARES: RAIOS, ORTOPEDIA, ULTRASSOM,
LABORATÓRIO.**



FUNDAÇÃO SERVIÇOS DE SAÚDE DE NOVA ANDRADINA –
 FUNSAU-NA
 HOSPITAL REGIONAL DE NOVA ANDRADINA
 Dr. FRANCISCO DANTAS MANIÇOBA

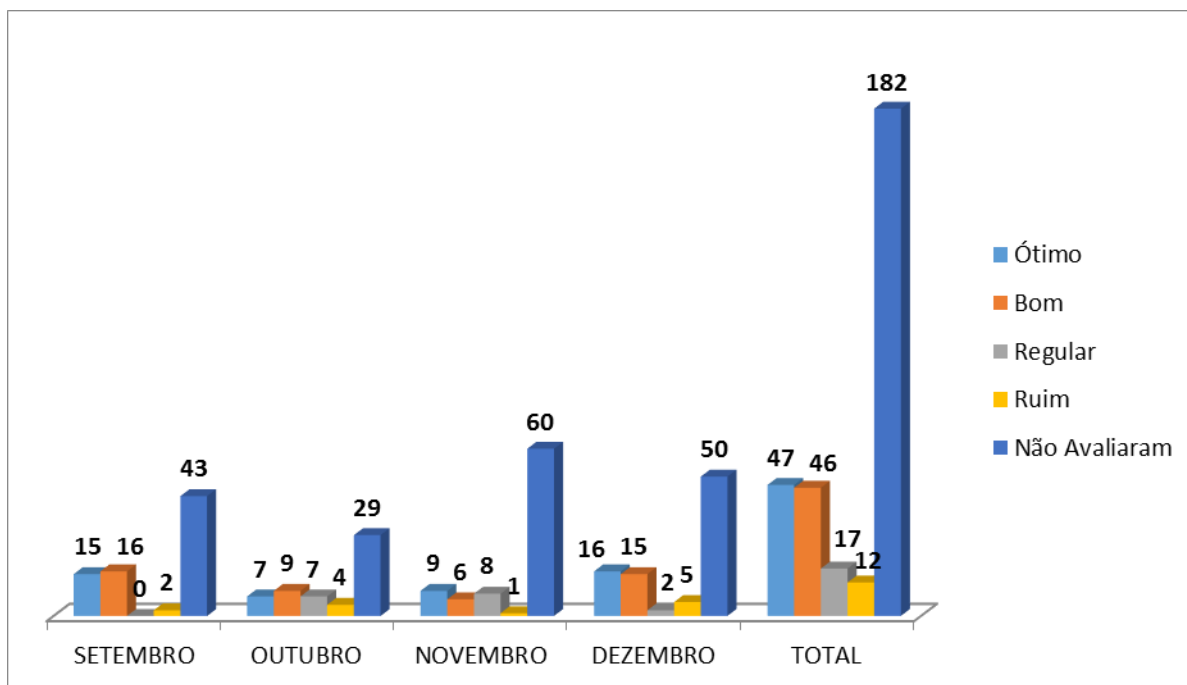

	SETEMBRO	OUTUBRO	NOVEMBRO	DEZEMBRO	TOTAL
Ótimo	15	7	9	16	47
Bom	16	9	6	15	46
Regular	0	7	8	2	17
Ruim	2	4	1	5	12
Não Avaliaram	43	29	60	50	182

**AVALIAÇÃO DA QUALIDADE DAS INSTALAÇÕES- ORGANIZAÇÃO,
 HIGIENIZAÇÃO, LIMPEZA, ACOMODAÇÃO OFERECIDA.**

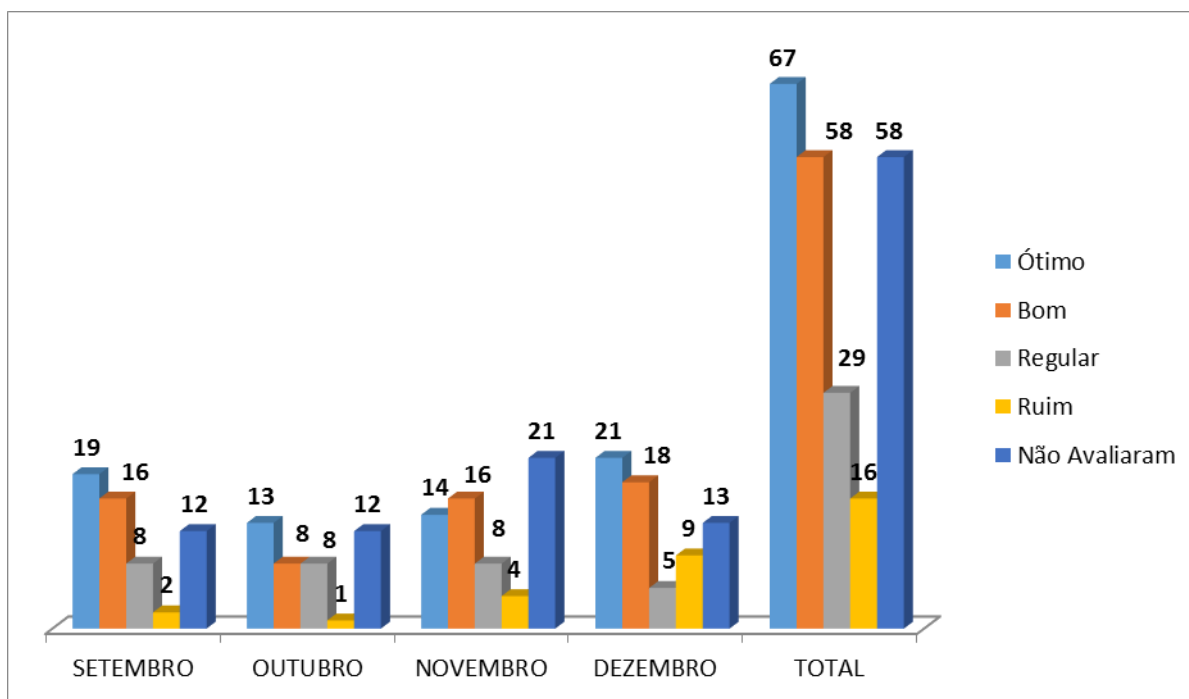

	SETEMBRO	OUTUBRO	NOVEMBRO	DEZEMBRO	TOTAL
Ótimo	19	13	14	21	67
Bom	16	8	16	18	58
Regular	8	8	8	5	29
Ruim	2	1	4	9	16
Não Avaliaram	12	12	21	13	58

INTERNAÇÕES

AVALIAÇÃO DAS INTERNAÇÕES: QUANDO A QUALIDADE DAS INSTALAÇÕES E DO ATENDIMENTO GERAL: INCLUI RECEPÇÃO, NUTRIÇÃO, ATENDIMENTO DA COPEIRA, INSTALAÇÕES, LIMPEZA, HORARIO DE VISITA.



FUNDAÇÃO SERVIÇOS DE SAÚDE DE NOVA ANDRADINA –
 FUNSAU-NA
 HOSPITAL REGIONAL DE NOVA ANDRADINA
 Dr. FRANCISCO DANTAS MANIÇOBA

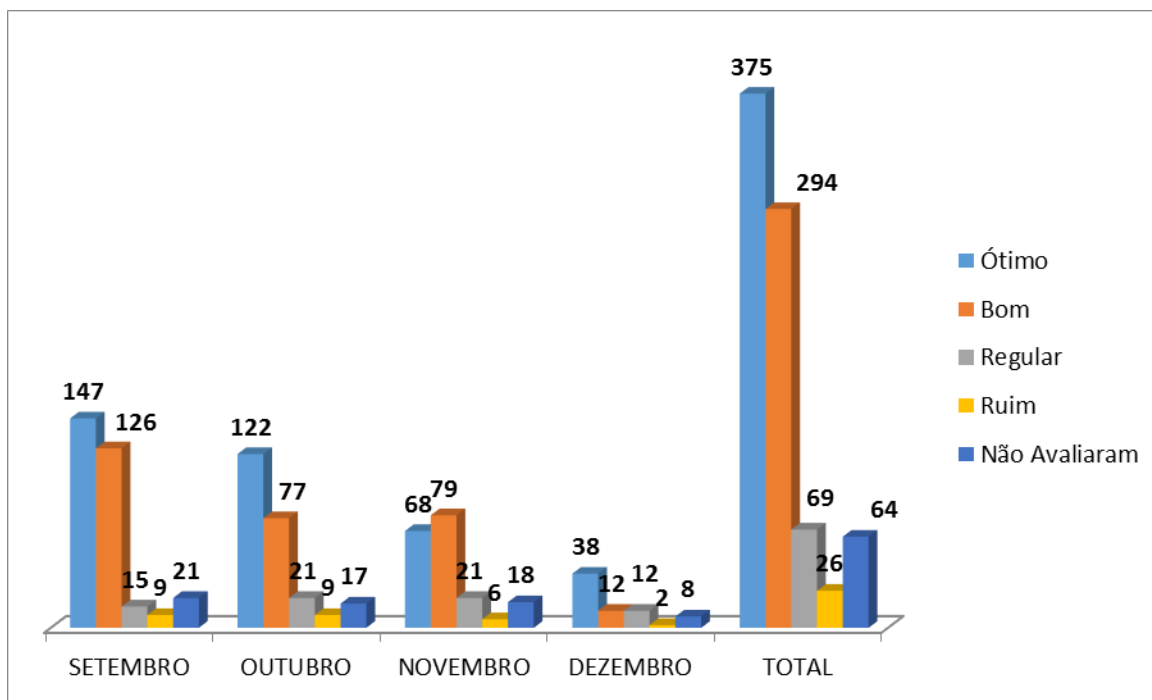

	SETEMBRO	OUTUBRO	NOVEMBRO	DEZEMBRO	TOTAL
Ótimo	147	122	68	38	375
Bom	126	77	79	12	294
Regular	15	21	21	12	69
Ruim	9	9	6	2	26
Não Avaliaram	21	17	18	8	64

AVALIAÇÃO DA QUALIDADE NO ATENDIMENTO DA EQUIPE DE ATENÇÃO A SAÚDE: INCLUI EQUIPE DE ENFERMAGEM, EQUIPE MÉDICA, EQUIPE FISIOTERAPEUTA, ASSISTENTE SOCIAL, E NUTRICIONISTA.

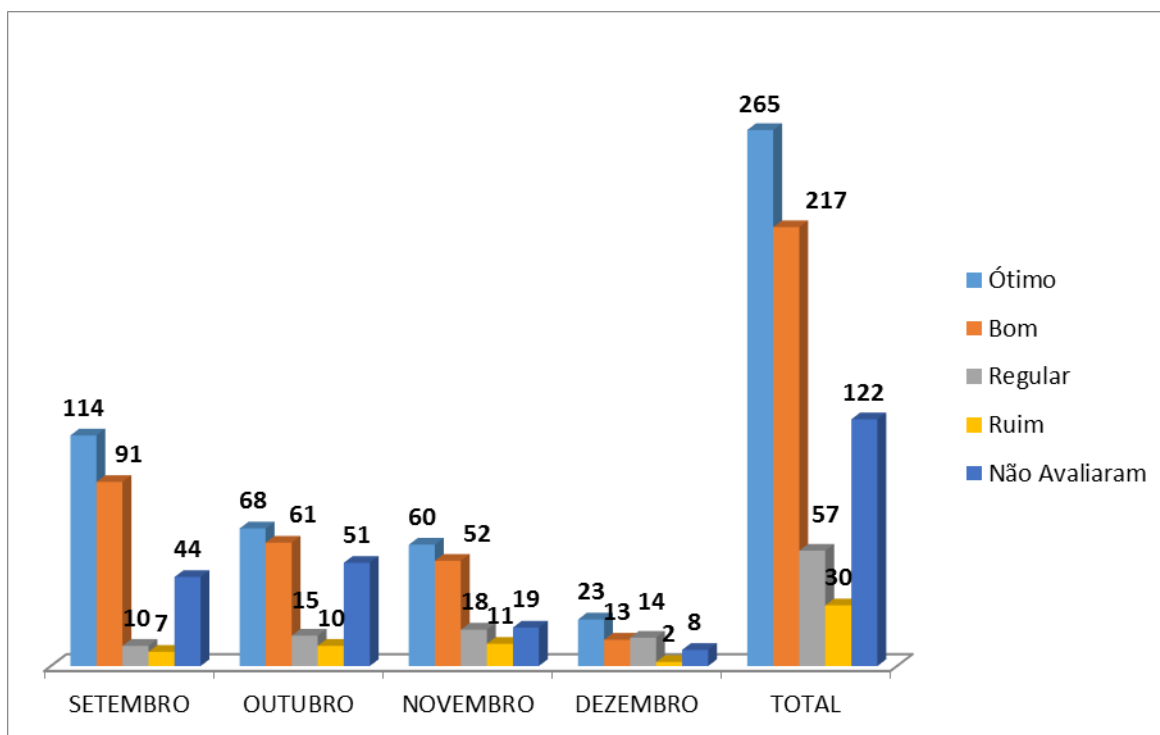

	SETEMBRO	OUTUBRO	NOVEMBRO	DEZEMBRO	TOTAL
Ótimo	114	68	60	23	265
Bom	91	61	52	13	217
Regular	10	15	18	14	57
Ruim	7	10	11	2	30
Não Avaliaram	44	51	19	8	122

PERFIL DOS MANIFESTANTES

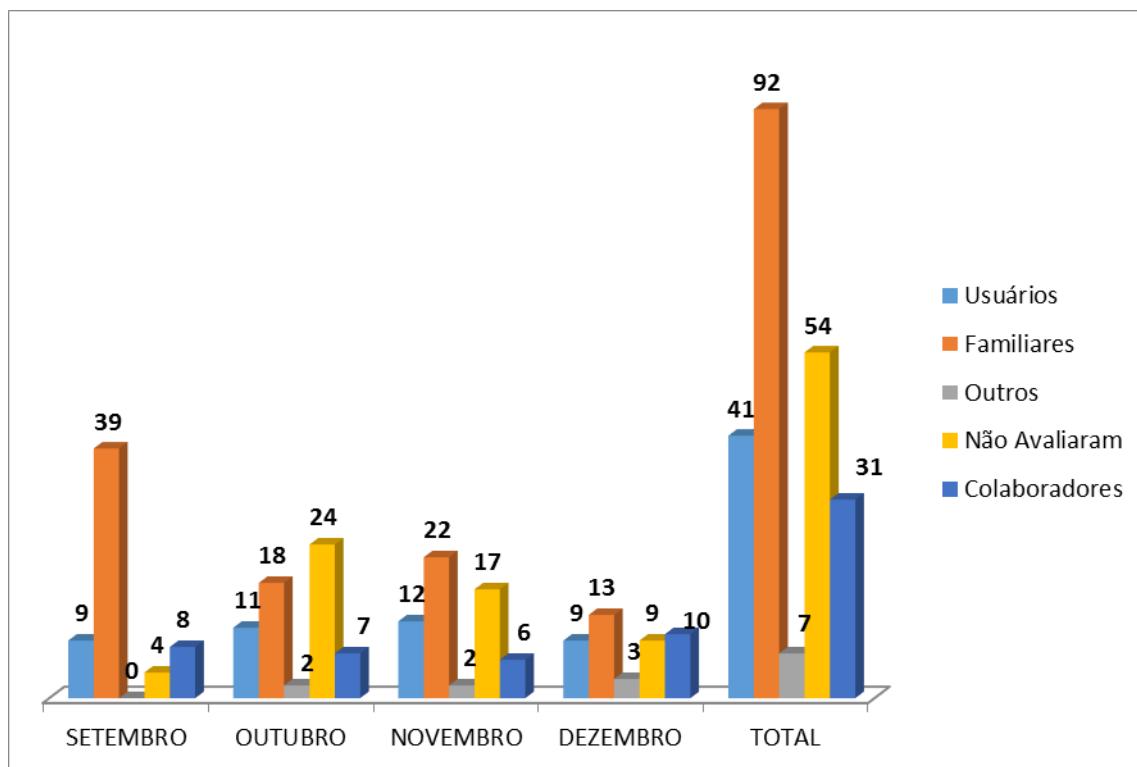

	SETEMBRO	OUTUBRO	NOVEMBRO	DEZEMBR O	TOTAL
Usuários	9	11	12	9	41
Familiares	39	18	22	13	92
Outros	0	2	2	3	7
Não Avaliaram	4	24	17	9	54
Colaboradores	8	7	6	10	31

OBS: A ficha de preenchimento de satisfação do usuário deve ser preenchida conforme os atendimentos pelo qual o paciente utilizou, sendo que no formulário possui a observação explicativa para os usuários.

3.22- NIR

TRANSFERENCIAS SOLICITADAS DO HOSPITAL REGIONAL PARA CENTRAL DE REGULAÇÃO CLASSIFICADA COMO 1 OU VAGA ZERO.

Caso	Destino	DATA	Medico Solicitou	Médico Acompanhou
CORPO ESTRANHO	H. DA VIDA DOURADOS/MS	01/12/2018	DR. RODRIGO DUARTE	DRA. LUMA FERNANDES
SEQUELAS DE TRAUMATISMO INTRACRANIANO	H. DA VIDA DOURADOS/MS	01/12/2018	DR. FELIPE MELO REIS	DRA. LUMA FERNANDES
PARTO PRÉ-TERMO	H. UNIVERSITÁRIO DOURADOS/MS	06/12/2018	DR. JERCÉ EUZÉBIO	DR. LAÍS TERUEL
IRA	H. DA VIDA DOURADOS/MS	06/12/2018	DR. YGOR SARAIVA	DR. RODRIGO DUARTE
AVE	H. DA VIDA DOURADOS/MS	06/12/2018	DR. EDUARDO FABRI	DR. YGOR SARAIVA
CIRROSE+ HDA	H. DA VIDA DOURADOS/MS	10/12/2018	DR. EDUARDO FABRI	DR. MARIA CLAUDIA
PARTO PRÉ-TERMO	H. UNIVERSITÁRIO DOURADOS/MS	10/12/2018	DR. ISABELLA	DR. LEUDYS ALIAGA
PÊNFIGO VULGAR	H. UNIVERSITÁRIO DOURADOS/MS	11/12/2018	DR. EDUARDO FABRI	DRA. MARIA CLAUDIA
TCE GRAVE	H. DA VIDA DOURADOS/MS	11/12/2018	DR. YGOR SARAIVA	DR. GUILHERME HENRIQUE
ANGINA	H. EVANGÉLICO DOURADOS/MS	12/11/2018	DR. GERMANA SOUZA	DR. GUILHERME HENRIQUE
OUTROS RECÉM-NASCIDOS DE PRÉ-TERMO	H. UNIVERSITÁRIO DOURADOS/MS	12/12/2018	DRA. PAULINA TROTTA	DR. LEUDYS ALIAGA
INSUFICIÊNCIA RENAL	H. DA VIDA DOURADOS/MS	13/12/2018	DR. THIAGO VINICIUS	DR. LUIZ ANTONIO
SÍNDROME DA LACERAÇÃO HEMORRÁGICA GASTROESOFÁGICA	H. DA VIDA DOURADOS/MS	14/12/2018	DRA. LAÍS TERUEL	DR. LUIZ ANTONIO
ARRITMIAS CARDÍACAS	H. EVANGÉLICO DOURADOS/MS	15/12/2018	DRA. LAÍS TERUEL	DR. THIAGO VINICIUS



FUNDAÇÃO SERVIÇOS DE SAÚDE DE NOVA ANDRADINA –
FUNSAU-NA
HOSPITAL REGIONAL DE NOVA ANDRADINA
Dr. FRANCISCO DANTAS MANIÇOBA

PARTO PRÉ-MATURO	H. UNIVERSITÁRIO DOURADOS/MS	17/12/2018	DR. JERCÉ EUZÉBIO	DRA. MARIA CLAUDIA
INSUFICIÊNCIA RENAL	H. DA VIDA DOURADOS/MS	21/12/2018	DR. EDUARDO FABRI	DR. LUIZ ANTONIO
PNM POR AFOGAMENTO+ INSUFICIÊNCIA RESPIRATÓRIA	H. UNIVERSITÁRIO DOURADOS/MS	22/12/2018	DR. THIAGO VINICIUS	DR. RODRIGO SPOLADORE
PNM+ IRA	H. DA VIDA DOURADOS/MS	23/12/2018	DRA. MARIA CLAUDIA	DR. RODRIGO DUARTE
IAM	H. EVANGÉLICO DOURADOS/MS	23/12/2018	DRA. GABRIELA DONADI	DR. RODRIGO DUARTE
TRABALHO DE PARTO PRECIPITADO	H. UNIVERSITÁRIO DOURADOS/MS	23/12/2018	DRA. NATALIA	DR. JOÃO DE DEUS
BLOQUEIO ATRIOVENTRICULAR	H. EVANGÉLICO DOURADOS/MS	26/12/2018	DRA. GABRIELA DONADI	DR. YGOR JOSE

TRANSFERÊNCIAS SOLICITADAS DO HOSPITAL REGIONAL PARA A CENTRAL DE VAGAS CLASSIFICAÇÕES 1, 2 E 3. (REJEITADAS).

Casos dos pacientes	Hospital que Rejeitou	Resposta	Médico	Justificativa
NEOPLASIA MALIGNA DO OVÁRIO.	-	CANCELADA	DR. RAONI SIQUEIRA	PACIENTE DEVE SEGUIR COM A SOLICITAÇÃO VIA AMBULATORIAL.
HÉRNIA ABDOMINAL, SEM OBSTRUÇÃO OU GANFRENA	H. UNIVERSITÁRIO DOURADOS/MS	REJEITADO	DRA. CRISTINA YAMAKAMA	TRATAMENTO PODE SER REALIZADO NA CIDADE DE ORIGEM.
FALSO TRABALHO DE PARTO	-	CANCELADA	DR. FREDERICO WEISSINGER	PATOLOGIA NÃO É RELACIONADA A GESTAÇÃO. INSERIR

				FICHA PADRÃO.
OUTRAS GASTRITES AGUDAS	H. UNIVERSITÁRIO DOURADOS/MS	REJEITADO	DRA. RITA DE CASSIA	SEM VAGA NA CLÍNICA MÉDICA.
PARALISIA CEREBRAL	H. UNIVERSITÁRIO DOURADOS/MS	REJEITADO	DRA. KAMILA GIL	NEGADA. NÃO HÁ VAGAS NO MOMENTO
PNEUMONIA DEVIDA Á KLEBSIELLA PNEUMONIAE	H. UNIVERSITÁRIO DOURADOS/MS	REJEITADA	DRA. NANCY KAROL	NEGADA. NÃO PREENCHE CRITÉRIO DE UTI.
HEMATÊMESE	H. DA VIDA DOURADOS/MS	REJEITADA	DR. ANTONIO MOACIR	NÃO SOMOS REFERENCIA PARA GASTROENTEROLOGIA
DOENÇAS VASCULARES PERIFÉRICAS	H. DA VIDA DOURADOS/MS	REJEITADA	DR. MIGUEL YONEDA	NÃO AUTORIZADO SEM VAGAS NO MOMENTO
TRAUMATISMOS DO OLHO E DA ÓRBITA E FERIMENTO PENETRANTE DO GLOBO OCULAR.	-	CANCELADA	DR. DANILO GALVÃO	PACIENTE JÁ PASSOU POR AVALIAÇÃO OFTALMOLÓGICA.
PSORÍASE PUSTULOSA GENERALIZADA	H. UNIVERSITÁRIO DOURADOS/MS	REJEITADA	DRA. CARLA CRISTIANE	NÃO HÁ VAGA NO MOMENTO.
DIABETES MELLITUS INSULINO-DEPENDENTE	H. DA VIDA DOURADOS/MS	REJEITADA	DR. SANDRO BARRETO	SEM LEITOS DISPONÍVEIS NO MOMENTO.
AFOGAMENTO E SUBMERSÃO E CHOQUE CARDIOGÊNICO	H. DA VIDA DOURADOS/MS	REJEITADA	DR. SANDRO BARRETO	NÃO HÁ VAGA NO MOMENTO.



TRANSFERÊNCIAS SOLICITADAS DA CENTRAL DE VAGAS PARA HOSPITAL REGIONAL CLASSIFICAÇÕES 1, 2 E 3.

Município que solicitou a Vaga	Quantidade	Aceitas	Rejeitada	Vaga zero
Taquarussu	4	4	-	-
Rio Brillhante	-	-	-	-
Novo Horizonte do Sul	12	9	3	-
Batayporã	-	-	-	-
Angélica	16	14	-	2
Anaurilândia	5	4	-	1
Dourados	4	3	1	-
Casems Nova Andradina	-	-	-	-
Ivinhema	26	15	5	6
Gloria de Dourados	-	-	-	-
Total	67	49	9	9

Vagas Aceitas de Outras Unidades

Casos dos pacientes	Local	Resposta	Médico	Justificativa
SEQUELAS DE TRAUMATISMO INTRACRANIANO E PNEUMONIA BACTERIANA	DOURADOS	ACEITA	Dr. MARCIA CALINCA	VAGA ACEITA, ENCAMINHAR COPIAS DOS EXAMES E PRESCRIÇÕES.
FRATURA DA DIÁFISE DA TÍBIA E DO PERÔNIO	NOVO HORIZONTE DO SUL	ACEITA	Dr. MARCOS DIAS	ENCAMINHAR PACIENTE COM RX E DOCUMENTOS PESSOAIS.
FRATURA DA EXTREMIDADE SUPERIOR DO ÚMERO	NOVO HORIZONTE DO SUL	ACEITA	DR. MARCOS DIAS	ENCAMINHAR PACIENTE COM RX E DOCUMENTOS PESSOAIS.

FRATURA DA EXTREMIDADE DISTAL DO RÁDIO E DO CÚBITO	TAQUARUSSU	ACEITA	DR. MARCOS DIAS	ENCAMINHAR DIA 03/12/18 AS 07:00
TRABALHO DE PARTO PRÉ-TERMO SEM PARTO	ANGÉLICA	ACEITA	DRA. CLAUDIA PEDROSO	VAGA ACEITA
INSUFICIÊNCIA CARDÍACA	TAQUARUSSU	ACEITA	DRA. MARCIA CALINCA	VAGA ACEITA, SE REALIZADO EXAMES ENCAMINHAR JUNTO AO MESMO
TRAUMATISMO DE ÓRGÃO INTRA-ABDOMINAL	IVINHEMA	ACEITA	DR. MARIO ROCHA	VAGA ACEITA.
FRATURA DE OSSOS DO METATARSO	ANGÉLICA	ACEITA	DR. MOACYR	ENCAMINHAR PACIENTE 06/12/18 AS 07:00
EDEMA GENERALIZADO E NEOPLASIA MALIGNA DO QUADRANTE	ANGÉLICA	ACEITA	DR. JOÃO DE DEUS	ENCAMINHAR PACIENTE AGORA
GANGRENA NÃO CLASSIFICADA	ANAURILÂNDIA	ACEITA	DR. ANTONIO DIAS	VAGA ACEITA, ENCAMINHAR PACIENTE PARA AVALIAÇÃO
FRATURA DO PÉ	NOVO HORIZONTE DO SUL	ACEITA	DR. MOACYR	VAGA ACEITA, ENCAMINHAR PACIENTE DIA 10/12/18 COM RX
FRATURA DE OUTROS DEDOS	NOVO HORIZONTE DO SUL	ACEITA	DR. MOACYR	ENCAMINHAR PACIENTE DIA 10/12/18 AS 07:00
ASCITE E USO DE ÁLCOOL	ANGÉLICA	ACEITA	DR. THIAGO VINICIUS	ENCAMINHAR PACIENTE.
APENDICITE AGUDA	IVINHEMA	ACEITA	DRA. JESSICA DUARTE	VAGA ACEITA. ENCAMINHAR PACIENTE COM AVP EM MSE.
ABDOME AGUDO	NOVO HORIZONTE DO SUL	ACEITA	DRA. JESSICA DUARTE	VAGA ACEITA. ENCAMINHAR PACIENTE COM AVP EM MSE.
AJUSTAMENTO DE DISPOSITIVO DE ACESSO VASCULAR	TAQUARUSSU	ACEITA	DR. THIAGO VINICIUS	ENCAMINHAR PACIENTE ACOMPANHADO DE MÉDICO.
FRATURA DA EXTREMIDADE SUPERIOR DO ÚMERO	ANGÉLICA	ACEITA	DR. MOACYR	ENCAMINHAR PACIENTE DIA 12/12/18
OUTRAS FORMAS DE APENDICITE	ANGELICA	ACEITA	DR. MARIO CARDOSO	ENCAMINHAR PACIENTE AGORA
FRATURA DA EXTREMIDADE INFERIOR DO ÚMERO	ANAURILÂNDIA	ACEITA	DR. MOACYR	ENCAMINHAR PACIENTE DIA 12/12/18 COM RX E DOCUMENTOS PESSOAIS.
FARTURA DA EXTREMIDADE	IVINHEMA	ACEITA	DR. MOACYR	FAZER A IMOBILIZAÇÃO DO



FUNDAÇÃO SERVIÇOS DE SAÚDE DE NOVA ANDRADINA –
 FUNSAU-NA
 HOSPITAL REGIONAL DE NOVA ANDRADINA
 Dr. FRANCISCO DANTAS MANIÇOBA

SUPERIOR DO ÚMERO E CLAVÍCULA				MEMBRO E ENCAMINHAR PACIENTE DIA 13/12/18
FRATURA DA DIÁFISE DO FÊMUR	IVINHEMA	ACEITA	DR. MOACYR	ENCAMINHAR PACIENTE DIA 13/12/18 COM RX.
PNEUMONIA LOBAR	DOURADOS	ACEITA	DR. GUILHERME HENRIQUE	VAGA ACEITA. ENCAMINHAR CÓPIA DA PRESCRIÇÃO
FRATURA DA EXTREMIDADE DISTAL DO RÁDIO	IVINHEMA	ACEITA	DR. MARCOS DIAS	ENCAMINHAR PACIENTE DIA 17/12/18 COM RX
TRABALHO DE PARTO PROLONGADO	ANGÉLICA	ACEITA	DR. LEONARDO RIBEIRO	VAGA ACEITA. ENCAMINHAR PACIENTE.
FRATURA PERTROCANTÉRICA	IVINHEMA	ACEITA	DR. MOACYR	ENCAMINHAR PACIENTE DIA 17/12/18 AS 07:00
FRATURA DA EXTREMIDADE PROXIMAL DA TÍBIA	IVINHEMA	ACEITA	DR. MOACYR	VAGA ACEITA PARA DIA 17/12/18
FRATURA DE OUTRAS PARTES DO FÊMUR	IVINHEMA	ACEITA	DR. MOACYR	VAGA ACEITA PARA DIA 17/12/18
TRABALHO DE PARTO PRECIPITADO	NOVO HORIZONTE DO SUL	ACEITA	DRA. ISABELLA PEREIRA	VAGA ACEITA
DIABETES MELLITUS INSULINO-DEPENDENTE	IVINHEMA	ACEITA	DR. THIAGO VINICIUS	VAGA ACEITA
FRATURA DA EXTREMIDADE DISTAL DO RÁDIO	ANGÉLICA	ACEITA	DR. YGOR JOSE	VAGA ACEITA
FRATURA DO CALCÂNEO	ANGÉLICA	ACEITA	DR. MARCOS DIAS	ENCAMINHAR PACIENTE DIA 20/12/18 COM RX
FRATURA PATOLÓGICA	IVINHEMA	ACEITA	DR. MARCOS DIAS	ENCAMINHAR PACIENTE DIA 19/12/18 AS 07:00 COM RX.
FRATURA DA EXTREMIDADE DISTAL DO RÁDIO	IVINHEMA	ACEITA	DR. MOACYR	VAGA ACEITA, ENCAMINHAR PACIENTE DIA 20/12/18.
LUXAÇÃO DA ARTICULAÇÃO ACROMIOCLAVICULAR	TAQUARUSSU	ACEITA	DR. MOACYR	VAGA ACEITA. ENCAMINHAR PACIENTE DIA 19/12/18 AS 07:00

FRATURA DE OUTROS OSSOS DE METACARPO	IVINHEMA	ACEITA	DR. MOACYR	VAGA ACEITA. ENCAMINHAR PACIENTE DIA 21/12/18
TRABALHO DE PARTO PROLONGADO	ANGÉLICA	ACEITA	DR. JERCÉ EUZÉBIO	ENCAMINHAR PACIENTE
TRABALHO DE PARTO PRÉ-TERMO COM PARTO A TERMO	ANGÉLICA	ACEITA	DR. JERCÉ EUZÉBIO	ENCAMINHAR PACIENTE COM AVP EM ANTEBRAÇO DE MSE DO TIPO ABOCATH
FRATURA DA EXTREMIDADE DISTAL DO RÁDIO	NOVO HORIZONTE DO SUL	ACEITA	DR. MARCOS DIAS	VAGA ACEITA. ENCAMINHAR PACIENTE COM RX.
FRATURA DA EXTREMIDADE DISTAL DO RÁDIO	ANGÉLICA	ACEITA	DR. MARCOS DIAS	VAGA ACEITA. ENCAMINHAR PACIENTE COM RX.
FRATURA DA EXTREMIDADE DISTAL DO RÁDIO	IVINHEMA	ACEITA	DR. MARCOS DIAS	VAGA ACEITA. ENCAMINHAR PACIENTE DIA 24/12/18 COM RX E DOCUMENTOS PESSOAIS.
FRATURA DO COLO DO FÊMUR	ANAURILÂN DIA	ACEITA	DR. MARCOS DIAS	VAGA ACEITA. ENCAMINHAR PACIENTE DIA 26/12/18 COM RX E DOCUMENTOS PESSOAIS.
FRATURA DA RÓTULA	ANGÉLICA	ACEITA	DR. MARCOS DIAS	VAGA ACEITA. CASO TENHA LESÃO LIGAMENTAR PACIENTE RETORNARA A SUA ORIGEM.
AFOGAMENTO E SUBMERSÃO EM PISCINA	DOURADOS	ACEITA	DRA. LAÍS TERUEL	VAGA ACEITA.
ABDOME AGUDO E APENDICITE AGUDA	IVINHEMA	ACEITA	DR. JESSICA DUARTE	VAGA ACEITA.
ABORTO RETIDO	NOVO HORIZONTE DO SUL	ACEITA	DR. JOSÉ ROBERTO	VAGA ACEITA.
PNEUMOTÓRAX TRAUMÁTICO	IVINHEMA	ACEITA	DRA. JESSICA DUARTE	VAGA ACEITA. ENCAMINHAR PACIENTE ACOMPANHADO DE MÉDICO
FRATURA DA RÓTULA	ANGÉLICA	ACEITA	DR. MARCOS DIAS	VAGA ACEITA ENCAMINHAR PACIENTE DIA 28/12/18
FRATURA DE OUTROS OSSOS DO METACARPO	ANAURILÂN DIA	ACEITA	DR. MARCOS DIAS	ENCAMINHAR PACIENTE DIA 28/12/18 COM RX E DOCUMENTOS PESSOAIS
PARTO ESPONTÂNEO CEFÁLICO	NOVO HORIZONTE DO SUL	ACEITA	DR. JERCÉ EUZÉBIO	ENCAMINHAR PACIENTE EM CIA DE MEDICO



Vagas Rejeitadas de Outras Unidades

Casos dos pacientes	Local	Resposta	Médico	Justificativa
TRAUMATISMO DO TRONCO	IVINHEMA	REJEITADA	Dr. RODRIGO SPOLADORE	NÃO DISPOMOS DE TOMÓGRAFO NA UNIDADE.
DERRAME PLEURAL	DOURADOS	REJEITADA	Dr. GUSTAVO DEGANI	NÃO DISPOMOS DE CIRURGIA TORÁCICA EM NOSSA UNIDADE.
OSTEOMIELOITE CRÔNICA	NOVO HORIZONTE DO SUL	REJEITADA	Dr. MOACYR BATTISTETTI	PACIENTE COM PROCESSO DE INFECÇÃO. SEM VAGA PARA ESSE TIPO DE PROCEDIMENTO.
ASSISTÊNCIA PRESTADA Á MÃE POR PROBLEMA FETAL	NOVO HORIZONTE DO SUL	REJEITADA	Dr. JERCÉ EUZÉBIO	PARTO PREMATURO, NÃO DISPOMOS DE UTI NEONATO.
CERVICALGIA	IVINHEMA	REJEITADA	Dr. MARCOS DIAS	NÃO DISPOMOS DE ESPECIALISTA EM COLUNA.
FRATURA DO COLO FÊMUR	IVINHEMA	REJEITADA	Dr. MARCOS DIAS	ENCAMINHAR AO SERVIÇO LICENCIADO EM QUADRIL.
HEMATÚRIA RECIDIVANTE E PERSISTENTE	NOVO HORIZONTE DO SUL	REJEITADA	Dr. THIAGO VINICIUS	NÃO DISPOMOS DESTA ESPECIALIDADE EM NOSSO SERVIÇO.
AVC HEMORRÁGICO OU ISQUÊMICO.	IVINHEMA	REJEITADA	Dr. JOAO DE DEUS	NÃO DISPOMOS DE SERVIÇO DE NEUROLOGIA.

TRAUMATISMO DO MÚSCULO E TENDÃO DO BÍCEPS	IVINHEMA	REJEITADA	Dr. MOACYR BATTISTETTI.	PACIENTE COM LESÃO NEUROLÓGICA. ENCAMINHAR PARA NEUROLOGISTA.
---	----------	-----------	-------------------------	---

Vagas Zero de Outras Unidades.

Casos dos pacientes	Local	Resposta	Justificativa
AVC, NÃO ESPECIFICADO COMO HEMORRÁGICO OU ISQUÊMICO	IVINHEMA	VAGA ZERO	VAGA ZERO.
OUTRAS FORMAS DE OBSTRUÇÃO INTESTINAL	IVINHEMA	VAGA ZERO	VAGA ZERO.
OBSTRUÇÃO DO TRABALHO DE PARTO	ANGELICA	VAGA ZERO	VAGA ZERO.
DOENÇA DO NEURÔNIO MOTOR	ANGELICA	VAGA ZERO	VAGA ZERO.
PÊNFIGO VULGAR E INSUFICIÊNCIA RENAL CRÔNICA	IVINHEMA	VAGA ZERO	VAGA ZERO.
FRATURA DE OUTROS DEDOS	IVINHEMA	VAGA ZERO	VAGA ZERO.
AMPUTAÇÃO TRAUMÁTICA DE UM OUTRO DEDO APENAS	IVINHEMA	VAGA ZERO	VAGA ZERO.
FERIMENTO DA PAREDE POSTERIOR DO TÓRAX	ANAURILÂNDIA	VAGA ZERO	VAGA ZERO.
CIRROSE HEPÁTICA ALCOÓLICA	IVINHEMA	VAGA ZERO	VAGA ZERO.

3.22. – UTI INTERLAD

Relatório de Desempenho mês Dezembro de 2018

Período compreendido: 01/12/18 a 31/12/18

Responsável pelo relatório:

Dr André Luis Gomes – Diretor Médico das Unidades de Terapia

Intensiva Origem dos dados: Epimed Monitor® 

Indicador	METAS	Resultado Obtido
Total de Internações no Período (n)	30	33
Internações Novas (n)	25	27



FUNDAÇÃO SERVIÇOS DE SAÚDE DE NOVA ANDRADINA –
 FUNSAU-NA
 HOSPITAL REGIONAL DE NOVA ANDRADINA
 Dr . FRANCISCO DANTAS MANIÇOBA

Número total de saídas (alta+óbito) (n)	8	31
Reinternações na unidade < 24hs (n)	0	0
Número de pacientes-dia (n)	150	130
Taxa de ocupação (%)	75%	41,94%
Duração média da internação (dias)	7 dias	4,19 dias
Escore gravidade (SAPS 3) (pontos)	-	52,80
Mortalidade esperada ajustada para América Latina (%)	-	33,25%
Mortalidade Absoluta (nº óbitos)	-	4
Mortalidade Observada (%)	-	12,90%
SMR (mortalidade observada/mortalidade esperada)	< 1,0	0,39
Densidade de incidência de PAV (nº eventos/1000 dias de VM)	6%	0
Taxa de utilização de VM (%)	-	17,42%
Densidade de infecção primária da corrente sanguínea (nº de eventos/1000 cateter dia)	-	0
Taxa de utilização de cateter central (%)	-	23,48%
Densidade de incidência de ITU em SVD (nº de eventos/1000 cateter dia)	-	0
Incidência de Úlcera de Pressão (nº de UPP / nº pacientes-dia)	0,5	0
Densidade de incidência de Quedas (nº de eventos/nº pacientes-dia) (%)	0	0
Taxa de evolução de prontuário (%)	100%	100%
Taxa de Satisfação	90%	0

CONCLUSÃO

O ano de 2018 foi de inúmeras mudanças para o Hospital Regional.

Registramos a dificuldade em obter recursos para o adequado movimento financeiro em que fomos obrigados em alguns meses a não honrar alguns compromissos em dia.

Assumimos a UTI, a partir de 01.01.2019, visando a centralização de todos os setores com o Hospital. Foram realizados treinamentos específicos para o bom desempenho naquela unidade, por parte dos funcionários e profissionais.

A Diretoria Executiva tomou medidas para ajustar o quadro funcional, abastecer com medicamentos, produtos alimentícios e de higiene, além de equipamentos diversos.

Inovamos o Pronto Socorro, com ações que visam um atendimento diferenciado e melhor para os pacientes e acompanhantes.

Além do que, firmamos um TAC, com o Ministério Público, para cumprimento da transição dos funcionários contratos pelos concursados.

A Diretoria agradece a participação de todos pela dedicação e comprometimento demonstrados.

Nova Andradina-MS, 23 de Janeiro de 2019.

NELSON CUSTÓDIO DA SILVA
Diretor Geral