



FUNDAÇÃO SERVIÇOS DE SAÚDE DE NOVA ANDRADINA – FUNSAU-NA
HOSPITAL REGIONAL DE NOVA ANDRADINA
Dr. FRANCISCO DANTAS MANIÇOBA
Av. Eulenir de Oliveira Lima, 71 - Bairro Durval Andrade Filho
Nova Andradina/MS - Fone/Fax: (67) 3441-5050 | www.funsau-na.com.br



RELATÓRIO

ANUAL DE GESTÃO

2014



FUNDAÇÃO SERVIÇOS DE SAÚDE DE NOVA ANDRADINA – FUNSAU-NA
HOSPITAL REGIONAL DE NOVA ANDRADINA
Dr. FRANCISCO DANTAS MANIÇOBA
Av. Eulenir de Oliveira Lima, 71 - Bairro Durval Andrade Filho
Nova Andradina/MS - Fone/Fax: (67) 3441-5050 | www.funsau-na.com.br



Relatório de Anual de Gestão de 2014.

- 1. INTRODUÇÃO**
- 2. DESENVOLVIMENTO**
- 3. UNIDADES DE PRODUÇÃO**
 - 3.1. RECURSOS HUMANOS E CONTABILIDADE**
 - 3.2. PROCESSAMENTO E SISTEMAS DE INFORMAÇÃO**
 - 3.3. NUTRIÇÃO E DIETÉTICA**
 - 3.4. SERVIÇO SOCIAL**
 - 3.5. FISIOTERAPIA**
 - 3.6. FARMÁCIA**
 - 3.7. HIGIENIZAÇÃO E LAVANDERIA**
 - 3.8. LAVANDERIA**
 - 3.9. COSTURA**
 - 3.10. PRONTO SOCORRO**
 - 3.11. CLÍNICA MÉDICA**
 - 3.12. CLÍNICA CIRÚRGICA**
 - 3.13. MATERNIDADE**
 - 3.14. PEDIATRIA**
 - 3.15. CENTRO CIRÚRGICO E CENTRAL DE MATERIAIS ESTERILIZADOS**
 - 3.16. COMISSÃO DE CONTROLE DE INFECÇÃO HOSPITALAR (CCIH)**
 - 3.17. ALMOXARIFADO**
- 4. CONCLUSÃO**



FUNDAÇÃO SERVIÇOS DE SAÚDE DE NOVA ANDRADINA – FUNSAU-NA
HOSPITAL REGIONAL DE NOVA ANDRADINA
Dr. FRANCISCO DANTAS MANIÇOBA
Av. Eulenir de Oliveira Lima, 71 - Bairro Durval Andrade Filho
Nova Andradina/MS - Fone/Fax: (67) 3441-5050 | www.funsau-na.com.br



DIRETORIA EXECUTIVA

JOSÉ CARLOS PAIVA SOUZA
Diretor Geral

MÁRCIO LUIZ SOARES
Diretor Administrativo e Financeiro

RENATA KUWABARA LEMOS
Diretora de Atenção em Saúde



FUNDAÇÃO SERVIÇOS DE SAÚDE DE NOVA ANDRADINA – FUNSAU-NA
HOSPITAL REGIONAL DE NOVA ANDRADINA
Dr. FRANCISCO DANTAS MANIÇOBA
Av. Eulenir de Oliveira Lima, 71 - Bairro Durval Andrade Filho
Nova Andradina/MS - Fone/Fax: (67) 3441-5050 | www.fun-sau-na.com.br



CONSELHO CURADOR

PRESIDENTE

Silvio Carlos Senhorini

Secretário Municipal de Saúde De Nova Andradina.

Titulares

Jane Maria Maia

Prefeitura de Nova Andradina (SMS).

Marcos Antônio Fabri

Prefeitura de Nova Andradina (SMS).

Christiane Aparecida Tost

Prefeitura de Nova Andradina.

Janete Ferreira

Núcleo Regional de Saúde.

Érica Quintiliano Oliveira

Representante dos Trabalhadores da FUNSAU-NA.

Ana Cláudia Costa Buhler

COSEMS/MS.

Claudia Eliane Lage Fagundes

COSEMS/MS.

Suplentes

Paulo Monteiro Mingotti

Secretário Municipal de Saúde de Batayporã/MS.

Letícia Janaina Neoes Machado

Secretário Municipal de Saúde de Taquarussu/MS.

Carlos Roberto de Matos Stein

Representante dos Trabalhadores da FUNSAU-NA.



FUNDAÇÃO SERVIÇOS DE SAÚDE DE NOVA ANDRADINA – FUNSAU-NA
HOSPITAL REGIONAL DE NOVA ANDRADINA
Dr. FRANCISCO DANTAS MANIÇOBA
Av. Eulenir de Oliveira Lima, 71 - Bairro Durval Andrade Filho
Nova Andradina/MS - Fone/Fax: (67) 3441-5050 | www.funssau-na.com.br



EQUIPE RESPONSÁVEL

Marcio Luiz Soares

Diretor Administrativo e Financeiro.

Renata Kuwabara

Diretora de Atenção em Saúde.

Dr. Marcos Dias da Silva

Diretor Clínico.

Dr. João de Deus Pires Filho

Diretor Técnico.

Laura Flores Nogueira

Enfermeira - Gerente do Pronto Socorro.

Alex Sandro Aparecido

Enfermeiro - Gerente do Centro Cirúrgico e CME.

Carlos R. M. Stein

Enfermeiro - Gerente Lavanderia e Higienização.

Cleiton H. A. Santos

Enfermeiro - Gerente da Clínica Cirúrgica.

Paola de Britto Donadi

Enfermeira - Gerente Clínica Médica

Renato Sarmento dos Reis Moreno – Enfermeiro – Responsável da CCIH

Renata Rigatto

Assistente Social

José Ronald Dias de Toledo Junior

Farmacêutico.

Ana Luiza Quirino Antunes

Fisioterapeuta.

Maria Patrícia Franciscon

Nutricionista.

Fabio Junior Travaim

Contador.



FUNDAÇÃO SERVIÇOS DE SAÚDE DE NOVA ANDRADINA – FUNSAU-NA

HOSPITAL REGIONAL DE NOVA ANDRADINA

Dr. FRANCISCO DANTAS MANIÇOBA

Av. Eulenir de Oliveira Lima, 71 - Bairro Durval Andrade Filho
Nova Andradina/MS - Fone/Fax: (67) 3441-5050 | www.fun-sau-na.com.br



1 - INTRODUÇÃO

No primeiro semestre de 2014, tivemos em junho a mudança do Diretor Geral e da Diretora de Atenção a Saúde.

No mês de Setembro de 2014, A direção do Hospital Regional de Nova Andradina com o novo diretor Geral de Jose Carlos Paiva Souza, busca junto ao Governo do Estado e ao Governo Municipal a ampliação de recursos para o equilíbrio financeiro da FUNSAU-NA.

Tivemos neste mês o Projeto Bandeira Científica da USP-SP, onde foram realizados vários procedimentos no Ambulatório, Centro Cirúrgico e outros setores, assim continuamos avançando o processo de mudanças e melhorias necessárias para o bom funcionamento desta instituição em relação à qualidade no atendimento aos usuários do SUS deste estabelecimento de saúde, onde contratamos mais enfermeiro e mais Técnico de Enfermagem e Médicos para melhorar o atendimento na porta de entrada da FUNSAU-NA. Estamos buscando parcerias para retomar a educação permanente, mudanças na gestão e implantação do plano de cargos e salários e recursos para poder melhorar o atendimento no Pronto Socorro desta unidade Hospitalar.

1.1 – PROJETOS BANDEIRA CIENTIFICA.

O projeto Bandeira Científica foi criado em 1950, sendo consolidado em 1957 por acadêmicos do curso de medicina da Universidade de São Paulo (USP), projeto foi interrompido em 1969, em decorrência do regime militar, sendo retomado apenas em 1998, quando um grupo de estudantes da FMUSP (Faculdade de Medicina da USP) encontrou arquivos do antigo projeto e decidiu retomá-lo, retorna então como projeto de extensão da USP. Além dos objetivos originais, de proporcionar educação e pesquisa de campo, o Projeto Bandeira Científica ressurgiu com a proposta de levar assistência médica a populações carentes.

No último ano, um grupo de estudantes e professores da Faculdade de Medicina da Universidade de São Paulo decidiu adaptar o Projeto às demandas de assistência em cirurgia. Surgindo a Primeira Expedição Cirúrgica da Bandeira Científica, realizada no município de Coxim, no Mato Grosso do Sul em 2013.

A Expedição Cirúrgica tem como objetivo atender a população, em especial à saúde da mulher e reduzir a fila de espera por procedimentos cirúrgicos e exames de imagem, desenvolver atividades de pesquisa, educação e assistência.

Sua missão é: "contribuir com a formação social, acadêmica e profissional dos alunos da universidade, por meio de ações que visam melhorar as condições de saúde de localidades vulneráveis do Brasil".

1.1.1 - Os Critérios para escolha do município são:

- Hospital com n° de leitos maior que 30 e menor que 200;
- Centro cirúrgico com pelo menos 03 salas de cirurgia;



- Possuir população com menos de 70 mil habitantes.

1.1.2 - Equipe

A Equipe é formada por 28 profissionais médicos ligados à USP, Hospital das Clínicas e Sírío Libanês de São Paulo, sendo estes: ginecologistas, radiologistas, anesthesiologistas, patologistas, clínico geral e mais 14 acadêmicos pré-selecionados da USP do curso de medicina. A expedição é coordenada por grupo de diretores acadêmicos e tem como médico responsável Dr. Maurício Simões Abrão. Conta também com a participação Dra. Rosane Kho, ginecologista americana reconhecida mundialmente. O trabalho é realizado em conjunto com os profissionais da unidade hospitalar e secretaria de saúde do município, envolvendo todos os setores: administração, nutrição, enfermagem, farmácia, higienização, costura, lavanderia e transporte.

1.1.3 - Bandeira Científica USP- Expedição Cirúrgica 2014- Cidade escolhida: Nova Andradina- Hospital Regional.

A **Primeira Visita** ao Hospital Regional foi realizada no dia 17 de maio do decorrente ano, pelo médico ginecologista Dr. Luiz Fernando Pina Carvalho e pela diretora acadêmica do projeto Cristina Valente. Onde foi constatado que o hospital atendia aos pré-requisitos exigidos pelo Projeto. No mesmo dia o contrato foi firmado pelo prefeito Roberto Hashioka Soller e pelos responsáveis pela Bandeira.

A partir de então iniciou-se um intenso trabalho do Hospital Regional e da Secretaria Municipal de Saúde para que o processo se concretiza-se. Iniciou-se a confecção excedente de rouparias, a busca de 10 novos leitos, reforma das salas de cirurgias e do espaço da UTI onde seriam abrigadas as pacientes da Bandeira, além do recrutamento de recursos humanos para atender a demanda durante a Expedição Cirúrgica. Houve um levantamento pela Secretaria de Saúde, através das UBS's e dos municípios vizinhos de pacientes com indicações cirúrgicas ginecológicas ou de mulheres que necessitavam de algum tratamento ginecológico.

Nos dias **24 a 27 de julho**, 199 mulheres foram submetidas a uma triagem na Clínica da Mulher por equipe composta por 02 ginecologistas, 02 radiologistas, sendo uma especialista em endometriose, 01 uroginecologista, 01 anesthesiologista, e 03 acadêmicos. Todas as pacientes passaram por exame clínico detalhado, realização de Papanicolau e eletrocardiograma. Foram realizadas também aproximadamente 150 ultrassons ginecológicos.

Após esta triagem, foram pré-selecionadas 46 pacientes com indicação cirúrgica, sendo 23 mulheres de Nova Andradina, 13 do município de Ivinhema, 02 do município de Angélica, 05 pacientes do município de Novo Horizonte e 02 pacientes de Anaurilândia.

A **Expedição Cirúrgica em si** ocorreu entre os dias 30 de agosto a 05 de setembro com a participação de 42 integrantes. Foram realizados:



- Reavaliação das 46 pacientes selecionadas juntamente com os exames pré-operatórios;
 - 28 cirurgias ginecológicas com novas técnicas de cirurgias minimamente invasivas (via vaginal e laparoscópicas);
 - 05 pressários: dispositivo colocado em pacientes que havia impossibilidade de cirurgia no momento, para minimizar o sofrimento e constrangimento nos casos de prolapso uterino;
 - 70 avaliações de risco cardiovasculares onde foram aferidos peso, altura, cálculo de Índice de Massa Corpórea (IMC) e classificação do estado nutricional, Pressão arterial, glicemia e RCQ (Relação Cintura Quadril);
 - 270 Ultrassonografias realizadas pelos radiologistas do Hospital das Clínicas de São Paulo, ajudando atender a demanda reprimida local.

Nos dias 01 a 03 de setembro foi realizado o “Simpósio Internacional do Cuidado à Mulher”, com o objetivo de trazer conhecimento e informações aos estudantes e profissionais da área da saúde, a respeito das novidades e condutas no atendimento à mulher. Foram abordados temas atuais de cirurgia laparoscópica e clínica ginecológica, como endometriose profunda e infertilidade.

Ao final da Expedição Cirúrgica, concluímos que, todos foram beneficiados com o projeto: as pacientes foram atendidas com excelência, o município conseguiu diminuir a demanda reprimida de consultas, exames e cirurgias, os profissionais que participaram e se empenharam no projeto também ganharam experiência e conhecimento, além é claro dos Bandeirantes que conseguiram cumprir seus objetivos e sua missão. Tudo isso graças ao empenho e parceria e entre equipe da Bandeira, Hospital Regional e Secretaria de Saúde, além do apoio de sempre do Hospital Cassems, e dos hospitais e secretarias dos municípios também contemplados da microrregião.

Equipe da Organização do Hospital Regional durante o projeto:

José Carlos Paiva Souza – Diretor geral

Dr. Walter Cremasco Neto- Ginecologista Obstetra de referência

Renata Kuwabara Lemos- Diretora de Atenção a Saúde

Érica Quintiliano de Oliveira- Enfermeira administrativa

Alex Sandro Aparecido dos Santos-Enfermeiro do Centro cirúrgico

Maria Patrícia Franciscon Ricardo- Gerente de nutrição

José Ronald Dias de Toledo Junior- Gerente de farmácia

No Ano de 2014, continuamos avançando o processo de mudanças e melhorias necessárias para o bom funcionamento da instituição em relação à qualidade no atendimento aos usuários do SUS deste estabelecimento de saúde.

2 - DESENVOLVIMENTO

Podemos verificar que o Hospital Regional de Nova Andradina desempenha o seu papel como referencia hospitalar para a região, como demonstra o quadro abaixo dos atendimentos:

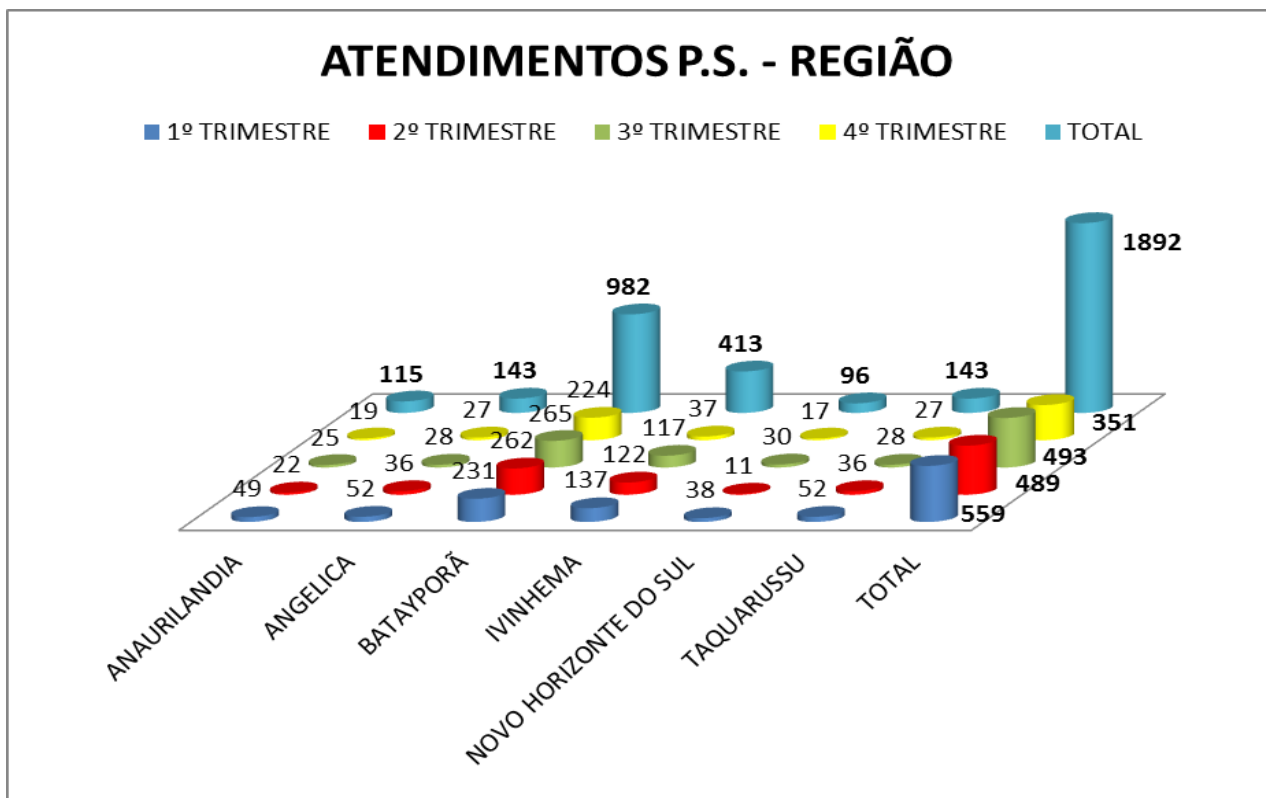

No ano de 2014, atendemos no Pronto socorro 1.892 (hum mil oitocentos e noventa e dois) pacientes dos Municípios contratualizados, sendo a maior parte de Ivinhema com 413 (quatrocentos e treze) e Batayporã com 982 (novecentos e oitenta e dois), pacientes.

Atendimento no Pronto Socorro aos usuários do SUS do Município de Nova Andradina e o total de atendimentos incluído a micro região.

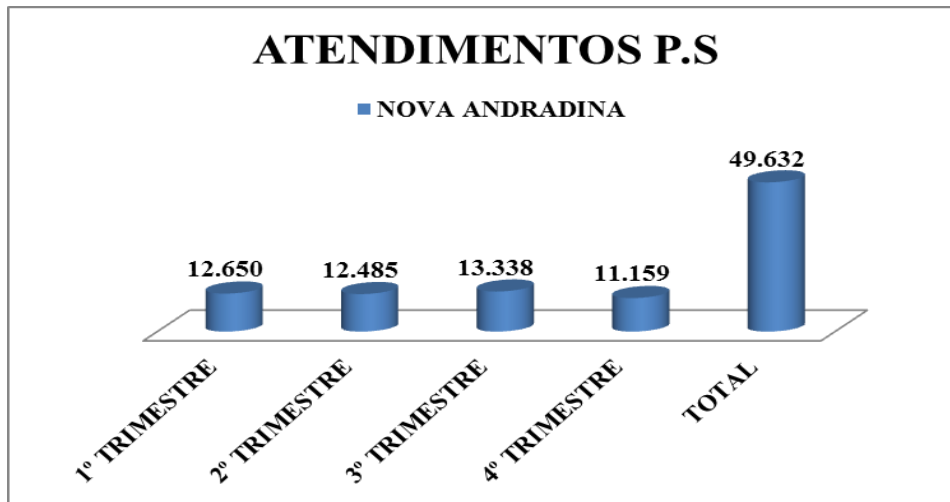

No ano de 2014, atendemos no Pronto socorro 49.632 (quarenta e nove mil seiscentos e trinta e dois), pacientes do Municípios de Nova Andradina, conforme demonstra o grafico acima.

Como também podemos verificar nos atendimentos das internações, para a micro região de Nova Andradina, totalizando 2.998 (dois mil novecentos e noventa e oito) internações conforme gráfico abaixo:

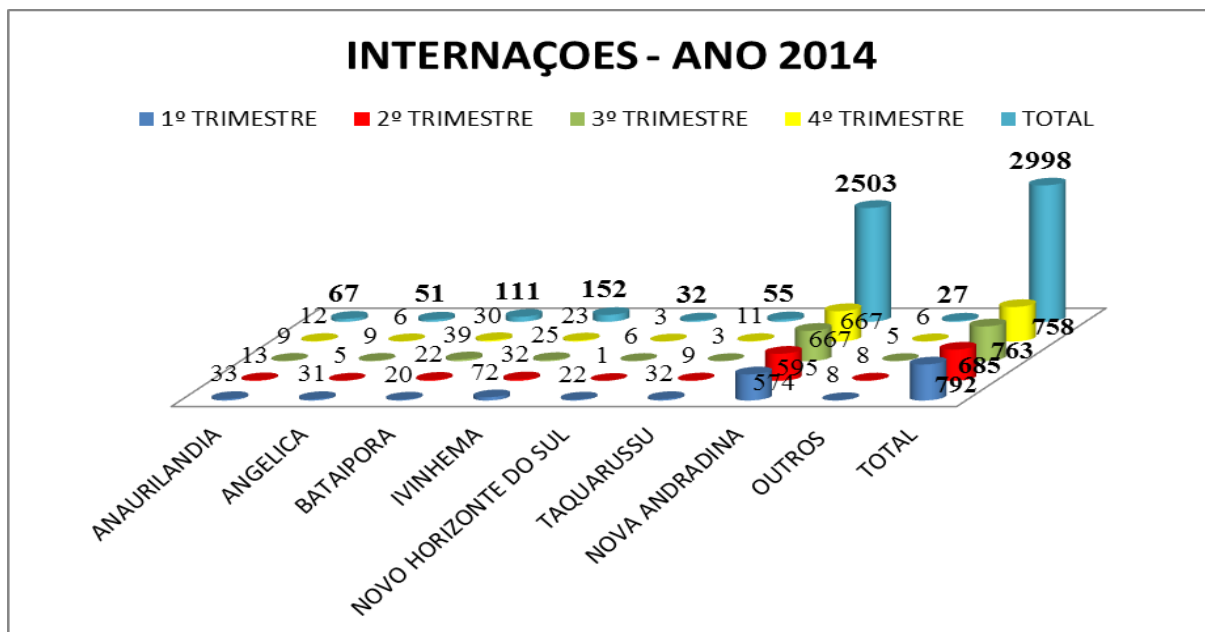

3 - UNIDADES DE PRODUÇÃO

3.1 - RECURSOS HUMANOS E CONTABILIDADE



A Contabilidade apresentou o seguinte relatório das movimentações financeiras no ano de 2014:

RELATÓRIO FINANCEIRO RESUMIDO DE FATOS OCORRIDOS NO ANO DE 2014	
Saldo Financeiro Anterior em 31/12/2013	R\$ 128.769,06
CAPTAÇÃO DE RECURSOS POR ORIGEM NO PERÍODO CONF CONTRATOS Ns. 367/2010 e 310/2011	
Prefeitura Municipal Anaurilândia	R\$ 120.000,00
Prefeitura Municipal Angélica	R\$ 120.000,00
Prefeitura Municipal Batayporã	R\$ 120.000,00
Prefeitura Municipal de Ivinhema	R\$ 120.000,00
Prefeitura Municipal de N.H. do Sul	R\$ 120.000,00
Prefeitura Municipal de Taquarussu	R\$ 120.000,00
Repasse Financeiro Teto Federal	R\$ 2.610.000,00
Repasse Financeiro Teto Federal - R.U.E.	R\$ 1.860.791,79
Repasse Financeiro S.E.S./MS	R\$ 2.760.000,00
Repasse Financeiro FMS/Nova Andradina	R\$ 2.952.000,00
.....	R\$ 10.902.791,79
OUTRAS RECEITAS	
Receita - Devolução Diárias	R\$ 448,00
Receita - Devolução Saldo Suprimentos Pequenas Despesas	R\$ 1.848,61
Receita - Devolução de Tarifas Bancárias	R\$ 99,70
Transferência Bancária - Editais de Compras	R\$ 715,00
Repasse PMNA- Ajuda Custeio - Parcela "U"	R\$ 840.000,00
Repasse SES- Ajuda Custeio - Parcela "U"	R\$ 180.000,00
Repasse Projeto Cirurgias Eletivas - FMS/Nova Andradina	R\$ 139.164,84
Repasse Projeto Cirurgias Ortopédicas - SES/MS Parc "U"	R\$ 248.979,54
T O T A L	R\$ 1.411.255,69
RECEITAS FINANCEIRAS	
Rendimentos Mensais Contas de Investimentos	R\$ 22.707,89
T O T A L	R\$ 22.707,89
TOTAL RECEITAS / ANO	R\$ 12.336.755,37
TOTAL GERAL (RECEITAS / ANO + SALDO ANTERIOR)	R\$ 12.465.524,43



FUNDAÇÃO SERVIÇOS DE SAÚDE DE NOVA ANDRADINA – FUNSAU-NA

HOSPITAL REGIONAL DE NOVA ANDRADINA

Dr. FRANCISCO DANTAS MANIÇOBA

Av. Eulenir de Oliveira Lima, 71 - Bairro Durval Andrade Filho

Nova Andradina/MS - Fone/Fax: (67) 3441-5050 | www.fun-sau-na.com.br



PAGAMENTOS REALIZADOS NO ANO 2014	
Pagamento de Pessoal	R\$ 3.484.088,26
Encargos Folha de Pagamento	R\$ 874.365,13
Pagamento de Prest Serviços Médicos - PJ.PF	R\$ 4.882.246,58
Medicina do Trabalho	R\$ 327,06
SERVIÇOS DE SEGURANÇA NO TRABALHO	R\$ 11.669,10
Cursos e Eventos	R\$ 20.514,38
Exames Laboratoriais	R\$ 358.099,71
Esterilizações de Equipamentos	R\$ 41.494,35
Sistema de Informatização	R\$ 34.436,74
Informática / Internet / Telefonia	R\$ 25.634,71
Registros em Conselhos de Classes Profissionais	R\$ 840,00
Produtos Hospitalares - Ortopedia	R\$ 212.791,72
Medicamentos e Correlatos	R\$ 821.241,21
Telefone (05 linhas) / Provedor Internet / Correios	R\$ 54.355,69
Retenções Impostos- PF e PJ	R\$ 489.766,85
Reparos e Manutenções	R\$ 197.452,77
Investimento - Bens e Instalações	R\$ 33.767,90
Bens de Uso / Consumo / Conservação	R\$ 189.359,77
Livraria / Papelaria / Serv Gráficos	R\$ 44.754,02
Serviços de Publicação - Divulgação Pública	R\$ 6.744,35
Coleta de Resíduos Hospitalares	R\$ 46.331,15
Serviço de Desinsetização	R\$ 11.120,90
Produtos Limpeza / Higiêne / Lavanderia	R\$ 154.182,79
Genêros Alimentícios	R\$ 285.173,13
Gás de Cozinha / Lavanderia	R\$ 37.807,63
Oxigênio Medicinal	R\$ 58.009,74
Despesas Bancárias	R\$ 11.589,32
Assessoria em Gestão RH Compras	R\$ 34.600,64
Locação de Imovel Comercial	R\$ 2.800,00
Pequenas Despesas - ADM	R\$ 18.000,00
TOTAL DOS PAGAMENTOS 2014.....	R\$ 12.443.565,60

RESUMO FINANCEIRO NO ANO DE 2014	
Saldo Financeiro Final em 31/12/2012	R\$ 128.769,06
Entradas no Período	R\$ 12.336.755,37
Saídas no Período	R\$ 12.443.565,60
Saldo Financeiro Final em 31/12/2014	R\$ 21.958,83



FUNDAÇÃO SERVIÇOS DE SAÚDE DE NOVA ANDRADINA - FUNSAU NA

PARECER FINANCEIRO REFERENTE RELATÓRIO DE CONTAS A PAGAR EM 31/12/2014

CONTAS A PAGAR = ENCARGOS SOCIAIS (INSS):

1. Inss Renegociado / Parcelado	R\$ 1.611.437,08	
2. Inss Patronal Sem Renegociação / Parc	R\$ 421.274,22	R\$ 2.032.711,30

CONTAS A PAGAR = TRIBUTÁRIA (RETENÇÕES):

1. Retenção Federal - Inss e IR - Não Negociado	R\$ 111.555,32	
2. Retenção Issqn / Não Negociada	R\$ 70.179,82	R\$ 181.735,14

CONTAS A PAGAR = FONECEDORES:

1. Fornecedores a Pagar (Produtos e Serviços)	R\$ 950.532,24	R\$ 950.532,24
---	----------------	----------------

CONTAS A PAGAR = TOTAL

R\$
3.164.978,68



3.1.1 - RECURSOS HUMANOS.

O setor de Recursos Humanos apresentou o seguinte relatório referente aos trabalhadores efetivos do mês de DEZEMBRO/2014 e a movimentação anual de admitidos e demíticos:

NOME	CPF	DATA DA ADMISSÃO	DATA DA DEMISSÃO
DIRETORIA			
José Carlos Paiva Souza	326.562.549-49	15/07/2014	
Marcio Luiz Soares	459.464.509-72	02/09/2010	
João de Deus Pires Filho	855.471.078-91	13/10/2013	
Marcos Dias da Silva	256.748.088-99	13/03/2014	
Renata Kuwabara	909.027.771-49	06/05/2014	
TOTAL: 05			
ENFERMEIRAS			
Carlos Roberto de Matos Stein	403.805.301-63	03/09/2012	



FUNDAÇÃO SERVIÇOS DE SAÚDE DE NOVA ANDRADINA – FUNSAU-NA

HOSPITAL REGIONAL DE NOVA ANDRADINA

Dr. FRANCISCO DANTAS MANIÇOBA

Av. Eulenir de Oliveira Lima, 71 - Bairro Durval Andrade Filho

Nova Andradina/MS - Fone/Fax: (67) 3441-5050 | www.funsa-na.com.br



Cleiton Henrique Alves da Silva	020.377.541-40	10/09/2012	
Alex Sandro Aparecido dos Santos	034.854.239-98	19/09/2012	
Alvarina Nazario Nobre de	338.783.311-34	23/10/2012	
Danielly Gomes Silva Borto	009.314.171-80	05/11/2012	
Erica Quintiliano Oliveira	031.075.561-14	05/11/2012	
Renato Sarmento dos Reis Moreno	022.017.061-40	15/01/2013	
Ana Lucia Silva	218.268.278-38	05/08/2013	
Ana Paula da Silva	303.393.388-22	24/09/2013	
Laura Flores Nogueira	023.688.661-40	22/11/2013	
Aline Paiao dos Santos	032.527.081-32	13/01/2014	
Ivone de Souza	023.385.741-92	24/06/2014	
Ana Carolina Rosenbaum	002.026.621-95	06/10/2014	
Danieli Grande de Barros	018.542.691-35	03/10/2014	
Janaina Thaise Nascimento	034.362.581-48	03/10/2014	
Lais Fujimori Vieira Silva	018.863.561-06	03/10/2014	
Osvaldo Guimarães Wanderley	086.850.104-20	01/10/2014	
Paola de Brito Donadi	017.345.481-00	08/10/2014	
TOTAL: 18			
ASSISTENTE SOCIAL			
Renata Rigatto	907.853.631-49	01/08/2013	
TOTAL: 01			
FARMACÊUTICO-BIOQUÍMICO			
José Ronald Dias de Toledo	020.335.611-00	08/01/2013	
TOTAL: 01			
FISIOTERAPEUTAS			



FUNDAÇÃO SERVIÇOS DE SAÚDE DE NOVA ANDRADINA – FUNSAU-NA

HOSPITAL REGIONAL DE NOVA ANDRADINA

Dr. FRANCISCO DANTAS MANIÇOBA

Av. Eulenir de Oliveira Lima, 71 - Bairro Durval Andrade Filho

Nova Andradina/MS - Fone/Fax: (67) 3441-5050 | www.fun-sau-na.com.br



Fabricia Lucas de Siqueira	077.328.667-54	22/12/2014	
Nubia Stael da Silva Pinheiro	858.100.961-15	20/06/2013	
TOTAL: 02			
NUTRICIONISTA			
Maria Patrícia Franciscón Ricardo	019.120.421-85	24/03/2014	
TOTAL: 01			
CONTADOR			
Fabio Junior Travaim	789.219.101-15	25/10/2010	
TOTAL: 01			
ASSESSORIA JURIDICA			
Marcos Rogério Fernandes	697.591.381-15	01/01/2011	
Lidia Debora de Oliveira	824.902.101-06	01/04/2014	
TOTAL: 02			
TÉCNICOS EM ENFERMAGEM			
Odete Gomes da Silva	519.746.571-91	01/01/2011	
Maria de Fátima Texeira	322.183.891-34	01/01/2011	
Bibiana Mercês Francisco	925.922.018-15	01/01/2011	
Maria Tomaz R. de Oliveira	290.078.791-20	01/01/2011	
Maria Aparecida Martinez Lima	583.093571-68	01/01/2011	
Maria Aparecida G. Rodrigues	779.011.181-72	01/01/2011	
Adriana Rezende de Oliveira	024.652.871-09	01/01/2011	
Terezinha Cardoso Costa	204.810.551-34	01/01/2011	
Matilde Garcia	367.899.331-15	01/01/2011	



FUNDAÇÃO SERVIÇOS DE SAÚDE DE NOVA ANDRADINA – FUNSAU-NA

HOSPITAL REGIONAL DE NOVA ANDRADINA

Dr. FRANCISCO DANTAS MANIÇOBA

Av. Eulenir de Oliveira Lima, 71 - Bairro Durval Andrade Filho

Nova Andradina/MS - Fone/Fax: (67) 3441-5050 | www.funssau-na.com.br



Anita Ferreira Porto	237.935.701-34	01/01/2011	
Elza Vieira Galindo	390.983.971-15	01/01/2011	
Vilani Macedo Terto	600.736.081-49	01/01/2011	
Luciane da Silva Araujo	911.408.541-00	01/01/2011	
Elizangela Alves de Sá	019.942.251-65	01/01/2011	
Elita dos Santos Rocha	639.424.451-15	01/01/2011	
Roberto Alves da Silva	969.629.251-15	01/01/2011	
Creuza Araujo dos Santos	596.019.141-53	02/07/2011	
Márcia Aparecida da Silva	166.726.048-04	02/07/2011	
Iracema Galdino Ferreira	465.919.821-91	01/09/2011	
Marilda Maziero Martins	015.216.361-17	01/09/2011	
Jessika Karen dos Santos	034.856.961-02	01/09/2012	
Meyre Gonçalves Pereira	023.134.691-31	01/09/2012	
Quilma Barbosa de Oliveira	365.648.001-00	01/09/2012	
Roberta Rozilda de Oliveira Agüero	607.937.081-68	01/09/2012	
Jessika Janylle Soares e Silva	031.369.891-04	01/09/2012	
Silvana Honorio Trindade	327.455.322-00	01/09/2012	
Neuza Fernandes Calazans	519.853.651-20	01/09/2012	
Aparecida Conceição dos Santos	117.279.578-90	01/09/2012	
Alexandra Rosa Rufino	004.398.661-70	06/09/2012	
Clemência de Souza Marques	652.736.131-91	07/09/2012	
Creuza Cilirio da Silva Oliveira	465.969.921-87	12/09/2012	
Miriam da Cruz Evangelista	367.868.531-53	01/10/2012	
Aldenice Nunes Camargo	447.787.161-91	03/10/2012	
Maria Ivone Alves	773.535.441-04	10/12/2012	



FUNDAÇÃO SERVIÇOS DE SAÚDE DE NOVA ANDRADINA – FUNSAU-NA

HOSPITAL REGIONAL DE NOVA ANDRADINA

Dr. FRANCISCO DANTAS MANIÇOBA

Av. Eulenir de Oliveira Lima, 71 - Bairro Durval Andrade Filho

Nova Andradina/MS - Fone/Fax: (67) 3441-5050 | www.funssau-na.com.br



Marta Gomes	367.866.081-91	10/12/2012	
Paula Elyane Silva dos Anjos	911.528.101-97	01/02/2013	
Jucelem de Jesus Vitorio	608.752.911-04	04/02/2013	
Micaellen Josefa Pereira	392.304.958-75	01/03/2013	
Rosana da Silva Alves Oliveira	921.692.791-72	21/06/2014	
Viviane dos Santos Reis	029.311.191-05	23/04/2013	
Fabiana Duarte Jorge	862.644.511-34	21/06/2014	
Denise de Souza Teixeira	709.362.501-00	01/08/2014	
Rosileide Alves Barbosa	957.357.981-20	01/07/2014	
Sinezia Soares da Silva	019.022.981-01	01/07/2014	
Luzinete de Andrade	005.502.371-19	21/06/2014	
Maria Elza da Costa Bezerra	709.927.701-49	01/08/2014	
Cleonice Marques da Silva	519.787.761-87	26/06/2014	
Roseli Aparecida de Souza	314.441.738-63	01/07/2014	
Ana Paula Ponçalves de Araujo	048.895.101-17	01/07/2014	
Regina Sales Ferreira	518.406.001-44	02/07/2014	
Graciely Carvalho Cabral	007.706.171-31	01/08/2014	
Maria Hlena Tiburcio dos Santos	294.758.991-20	19/06/2014	
Ana Alice da Silva Carvalho	966.521.601-53	23/06/2014	
Luciana Reberte Carrari	854.528.151-04	19/06/2014	
Sandra Marques Rodrigues	306.207.728-08	20/06/2014	
Andreza Costa de Souza	700.629.991-84	23/06/2014	
Catia Pimenta Bressan	000.523.651-74	22/07/2014	
Elaine Cristina dos Santos	365.920.478-10	10/07/2014	
Eliana Luiz da Silva	011.556.121-83	15/07/2014	



FUNDAÇÃO SERVIÇOS DE SAÚDE DE NOVA ANDRADINA – FUNSAU-NA

HOSPITAL REGIONAL DE NOVA ANDRADINA

Dr. FRANCISCO DANTAS MANIÇOBA

Av. Eulenir de Oliveira Lima, 71 - Bairro Durval Andrade Filho

Nova Andradina/MS - Fone/Fax: (67) 3441-5050 | www.funssau-na.com.br



Jailsa Aparecida Moreira	519.734.561-68	01/08/2014	
Ivone Vioto de Oliveira	519.763.151-15	09/09/2014	
Gilberto Ferreira da Silva	031.543.891-64	09/09/2014	
Eliane Maria de Almeida	946.700.991-91	01/01/2011	
Greice Aparecida Lavarias	730.477.591-20	03/10/2014	
Keide Valeria Cruz Mingotti	015.415.971-08	16/10/2014	
Magda da Silva Oliveira	024.549.261-56	01/10/2014	
Maria Cristina de Oliveira	009.520.471-79	13/10/2014	
Rozenilda Ferreira dos Santos	719.955.011-15	01/10/2014	
Suele Barbosa Cruz	042.937.631-63	14/10/2014	
Suzi Rodrigues Figueredo	003.590.601-45	02/10/2014	
Odete de Souza	291.176.718-76	20/12/2014	
Rosangela Maria de Araujo	922.524.861-04	03/12/2014	
TOTAL: 72			
AUXILIAR DE ENFERMAGEM			
Jessica Dolovet de Oliveira	045.049.991-02	01/09/2012	
Glauca Menino Lourenço	018.305.721-05	24/10/2012	
TOTAL: 02			
TÉCNICOS EM RADIOLOGIA			
Alexandre Rodrigues da Silva	309.820.718-26	01/01/2011	INSS
Gustavo Froio Cezario	256.081.658-02	01/01/2011	
Edgardo Salvador Dal Molin	468.063.269-00	02/07/2011	
Varcileu da Silva	923.433.178-87	01/03/2013	
Gerson Rosenbaum	902.783.308-78	09/07/2011	
Ana Lucia Rodrigues de Freitas	359.547.088-51	15/08/2012	



FUNDAÇÃO SERVIÇOS DE SAÚDE DE NOVA ANDRADINA – FUNSAU-NA

HOSPITAL REGIONAL DE NOVA ANDRADINA

Dr. FRANCISCO DANTAS MANIÇOBA

Av. Eulenir de Oliveira Lima, 71 - Bairro Durval Andrade Filho

Nova Andradina/MS - Fone/Fax: (67) 3441-5050 | www.funsau-na.com.br



Junio Francisco de Souza	000.523.651-74	01/07/2014	
Leticia de Oliveira Franco	031.851.111-84	01/03/2014	
Patricia Neves do Prado	708.394.171-87	01/04/2014	
Rosangela Costa Ribeiro	876.163.511-15	01/02/2013	
TOTAL: 10			
TÉCNICO SEGURANÇA DO TRABALHO			
TOTAL: 00			
ASSISTENTE ADMINISTRATIVO- FATURAMENTO			
Joilson Batista de Carvalho	042.612.991-19	01/12/2012	
Euquer Bertelli	019.836.711-26	05/08/2013	
Juliane Neves dos Santos	005.778.861-85	14/08/2014	
Isabela Castro Ramos da Silva	041.986.951-48	01/12/2014	
TOTAL: 03			
ASSISTENTE ADMINISTRATIVO- LICITAÇÃO			
Melissa Silva Siebra	000.011.001-90	20/10/2012	
TOTAL: 01			
ASSISTENTE ADMINISTRATIVO- S.A.M.E.			
Claudia Gisele Marino	572.782.881-34	01/07/2014	
Marcos Felix Soares	008.980.951-31	01/07/2014	
TOTAL: 02			
ASSISTENTE ADMINISTRATIVO- ALMOXARIFADO			
Natalia Martins Breguedo	036.245.151-60	22/02/2014	
TOTAL: 01			
AUXILIAR DE FARMACIA			



FUNDAÇÃO SERVIÇOS DE SAÚDE DE NOVA ANDRADINA – FUNSAU-NA

HOSPITAL REGIONAL DE NOVA ANDRADINA

Dr. FRANCISCO DANTAS MANIÇOBA

Av. Eulenir de Oliveira Lima, 71 - Bairro Durval Andrade Filho

Nova Andradina/MS - Fone/Fax: (67) 3441-5050 | www.fun-sau-na.com.br



Danielle da Costa Fagundes	098.228.277-09	23/08/2012	
Rosileide Cardoso Rodrigues	011.185.481-40	24/10/2012	
Gislaine Aparecida da Silva	018.464.881-50	01/11/2012	
Regiane Maraya Carvalho	018.556.481-05	01/08/2013	
TOTAL: 04			
RECEPCIONISTAS			
Elida da Conceição G. Moreira	942.668.671-15	17/06/2011	
Egly Andreia Antunes Faria	481.009.271-20	01/10/2011	
Rodrigo de Andrade Fernandes	023.029.071-08	10/07/2012	
Jorge Naldo da Silva Ramos	024.424.551-70	09/08/2012	
Jessica de Almeida Picinin	037.734.541-55	01/10/2012	
Caroline Garcia Palermo	043.734.231-05	10/12/2012	
Odair Magaroto de Souza	044.944.381-70	13/08/2013	
Valdenice Conceição da Silva	962.742.801-97	01/12/2013	
Quedma Nair Chaves Gonçalves	009.612.361-32	01/04/2014	
Arlethe Paola Barbosa Matos	024.801.431-55	01/05/2014	
Tatiany Conceição Antonio	014.869.361-05	10/07/2014	
Waldemir dos Santos Reis	953.061.371-72	16/10/2014	
TOTAL: 12			
AUXILIAR DE LAVANDERIA			
Zumira T.Valentino Casas	025.525.801-14	28/12/2010	
Carmen Coenga	022.595.951-89	02/07/2011	
Rosimeire Rodrigues Gomes	004.723.641-89	02/10/2012	
Francismarly Sanches de Souza	940.329.041-20	09/10/2012	
Elissandra Bertelli	046.054.451-96	09/10/2012	



FUNDAÇÃO SERVIÇOS DE SAÚDE DE NOVA ANDRADINA – FUNSAU-NA

HOSPITAL REGIONAL DE NOVA ANDRADINA

Dr. FRANCISCO DANTAS MANIÇOBA

Av. Eulenir de Oliveira Lima, 71 - Bairro Durval Andrade Filho

Nova Andradina/MS - Fone/Fax: (67) 3441-5050 | www.funsau-na.com.br



Fabiana Monteiro da Silva	335.018.248-82	09/10/2012	
Sueli dos Santos	481.629.571-20	26/10/2012	
Fernanda Paula Belasco	961.345.341-53	01/06/2013	
Roberta Teixeira Correia	010.462.511-20	05/08/2014	
Valeria Rodrigues Veiga	007.706.001-66	09/09/2014	
TOTAL: 10			
AUXILIAR DE COZINHA			
Célia dos Santos de Araujo	367.906.051-34	28/12/2010	
Rosemir Galvão da Trindade	519.754.241-15	05/01/2012	
Gisseli Pereira	016.748.981-00	25/10/2012	
Jane Cristina Blanco de Lima	018.822.711-30	13/01/2014	
Ladyane do Nascimento Silva	012.617.331-18	01/07/2014	
TOTAL: 05			
AUXILIAR DE COPA			
Gleice de Cristo Ravaze	030.265.501-83	09/08/2012	
Lidianny Benites de Carvalho	722.061.601-53	03/10/2012	
Vilani Cavalcante Vieira	049.969.781-20	06/10/2012	
Nadir Ferreira Avelino	015.593.771-51	19/10/2012	
Fernanda Rodrigues Gomes	737.889.881-34	05/11/2012	
Clarisse Pereira Gueller	600.732.251-34	05/11/2012	
Gilvania Pereira Santana	018.386.221-01	22/04/2013	
TOTAL: 07			
COZINHEIRAS			
Elaine Cristina Ferreira	011.907.441-98	29/10/2012	



FUNDAÇÃO SERVIÇOS DE SAÚDE DE NOVA ANDRADINA – FUNSAU-NA

HOSPITAL REGIONAL DE NOVA ANDRADINA

Dr. FRANCISCO DANTAS MANIÇOBA

Av. Eulenir de Oliveira Lima, 71 - Bairro Durval Andrade Filho

Nova Andradina/MS - Fone/Fax: (67) 3441-5050 | www.funsau-na.com.br



Regina Alves dos Santos Silva	016.786.351-70	21/11/2013	
Simone Berlofa de Moraes	021.324.921-90	01/06/2014	
Andreia Martins de Amarães	021.018.921-54	01/08/2014	
TOTAL: 04			
COPEIRAS			
Domitilha Ribeiro da Silva	322.180.951-49	28/12/2010	INSS
Tereza TaykoFuymoto	257.346.281-15	09/08/2012	
Cristiana Silva Jaques	559.135.711-34	14/11/2012	
TOTAL: 03			
COSTUREIRA			
Aldilene Honorato da Silva Meira	877.268.581-68	08/08/2012	
Aparecida de Souza Godoy	600.750.901-04	23/10/2013	
TOTAL: 02			
ZELADOR			
Catiane Ribeiro Gomes	007.981.381-06	04/08/2014	
TOTAL: 01			
MAQUEIRO			
George Joaquim da silva	040.048.771-30	19/06/2013	
Vanessa Pereira Bezerra	027.356.261-48	01/09/2014	
TOTAL: 02			
AUXILIAR CONTABIL			
Marcelo da Cruz Evangelista	003.328.261-71	22/04/2013	
TOTAL: 01			
AUXILIAR DE LIMPEZA			
Cristiane da Silva Batista	012.989.881.36	03/11/2010	



FUNDAÇÃO SERVIÇOS DE SAÚDE DE NOVA ANDRADINA – FUNSAU-NA

HOSPITAL REGIONAL DE NOVA ANDRADINA

Dr. FRANCISCO DANTAS MANIÇOBA

Av. Eulenir de Oliveira Lima, 71 - Bairro Durval Andrade Filho

Nova Andradina/MS - Fone/Fax: (67) 3441-5050 | www.fun-sau-na.com.br



Esther Cristo Ferreira de Melo	009.820.881-08	16/12/2010	
Marlene Ferreira Monteiro	801.011.861-34	16/12/2010	
Marilda Chaves N. de Amaraes	963.768.481-68	16/12/2010	
Renata Candido da Silva	011.622.301-42	16/12/2010	
Maria Aparecida da Silva Souza	637.060.751-72	16/12/2010	
Alexandra da Silva Donha	709.923.551-68	05/01/2011	
Adriana Lima de Souza Brito	164.665.258-48	09/12/2011	INSS
Irene da Conceição Antonio	465.272.651-15	18/12/2011	
Nilce Aparecida do Nascimento	701.208.201-10	04/09/2012	
Sheila Licia Nascimento Silva	009.286.671-97	10/09/2012	
Neuma Antunes	559.135.391-68	01/10/2012	
Celina Alves Ferreira	409.818.782-53	22/10/2012	
Marines Martins da Silveira	810.627.291-53	01/02/2013	
Thamires Cristina dos Santos	038.120.751-05	08/08/2014	
Marlene Conceição Antônio	637.127.091-53	15/09/2014	
Angela Maria Cavalcante	559.136.791-72	01/11/2014	
Daniela Batista Rocha	012.916.761-47	12/11/2014	
Josete Aureliano Ferreira	058.872.778-40	12/01/2014	
Maria Gorete Dantas Nascimento	690.763.321-34	17/11/2014	
Regina Teixeira Barbosa	653.648.801-68	14/11/2014	
Gizelaine dos Santos Vieira	016.918.651-25	01/12/2014	
TOTAL: 22			
APRENDIZ			



Brenda Leticia Lichewiski dos Santos	067.455.291-14	11/08/2014	
Rudmiller Rondinele dos Reis	056.832.881-77	11/08/2014	
Juan Victor Morales	066.281.551-37	11/08/2014	
Lais Cristina da Silva Santos	066.256.511-84	11/08/2014	
TOTAL: 04			

TOTAL DE FUNCIONÁRIOS MÊS DE DEZEMBRO/2014: 199
FUNCIONÁRIOS ADMITIDOS NO ANO DE 2014: 82
FUNCIONÁRIOS DEMITIDOS NO ANO DE 2014: 55

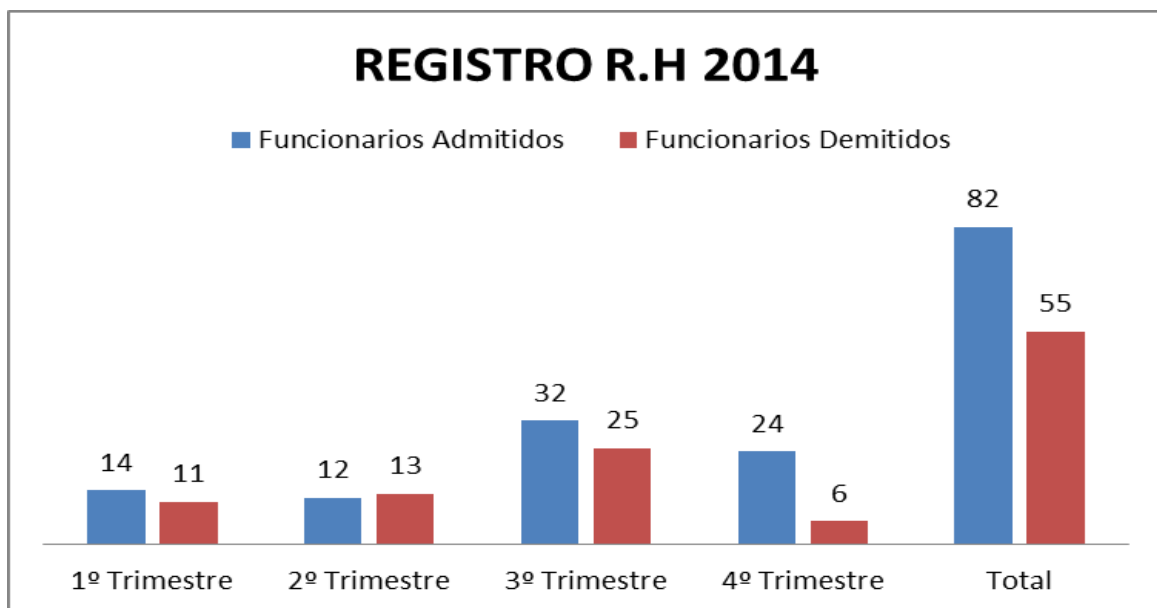

3.2 - PROCESSAMENTO E SISTEMAS DE INFORMAÇÃO

A Produção Ambulatorial apresentada corresponde ao ANO DE 2014, conforme relação abaixo:

RELATÓRIO DE PROCEDIMENTOS REALIZADOS EM PONTO ATENDIMENTO NO ANO DE 2014	
BIOPSIA / PUNCAO DE TUMOR SUPERFICIAL DA PELE	1
COLETA DE MATERIAL P/ EXAME LABORATORIAL	1767
CULTURA DE BACTERIAS P/ IDENTIFICACAO	1
RADIOGRAFIA DE ARTICULACAO TEMPORO-MANDIBULAR BILATERAL	1



FUNDAÇÃO SERVIÇOS DE SAÚDE DE NOVA ANDRADINA – FUNSAU-NA

HOSPITAL REGIONAL DE NOVA ANDRADINA

Dr. FRANCISCO DANTAS MANIÇOBA

Av. Eulenir de Oliveira Lima, 71 - Bairro Durval Andrade Filho

Nova Andradina/MS - Fone/Fax: (67) 3441-5050 | www.funsau-na.com.br



RADIOGRAFIA DE CAVUM (LATERAL + HIRTZ)	13
RADIOGRAFIA DE CRANIO (PA + LATERAL)	401
RADIOGRAFIA DE MAXILAR (PA + OBLIQUA)	14
RADIOGRAFIA DE OSSOS DA FACE (MN + LATERAL + HIRTZ)	64
RADIOGRAFIA DE SEIOS DA FACE (FN + MN + LATERAL + HIRTZ)	524
RADIOGRAFIA DE COLUNA CERVICAL (AP + LATERAL + TO + OBLIQUAS)	260
RADIOGRAFIA DE COLUNA LOMBO-SACRA	590
RADIOGRAFIA DE COLUNA TORACICA (AP + LATERAL)	103
RADIOGRAFIA DE COLUNA TORACO-LOMBAR	3
RADIOGRAFIA DE REGIAO SACRO-COCCIGEA	17
RADIOGRAFIA DE COSTELAS (POR HEMITORAX)	173
RADIOGRAFIA DE TORAX (PA E PERFIL)	964
RADIOGRAFIA DE TORAX (PA)	1807
RADIOGRAFIA DE ANTEBRACO	207
RADIOGRAFIA DE BRACO	129
RADIOGRAFIA DE CLAVICULA	66
RADIOGRAFIA DE COTOVELO	224
RADIOGRAFIA DE DEDOS DA MAO	80
RADIOGRAFIA DE MAO	504
RADIOGRAFIA DE MAO E PUNHO (P/ DETERMINACAO DE IDADE OSSEA)	5
RADIOGRAFIA DE ESCAPULA/OMBRO (TRES POSICOES)	451
RADIOGRAFIA DE PUNHO (AP + LATERAL + OBLIQUA)	316
RADIOGRAFIA DE ABDOMEN AGUDO (MINIMO DE 3 INCIDENCIAS)	134
RADIOGRAFIA DE ABDOMEN SIMPLES (AP)	211
RADIOGRAFIA DE ARTICULACAO COXO-FEMORAL	10
RADIOGRAFIA DE ARTICULACAO TIBIO-TARSICA	545
RADIOGRAFIA DE BACIA	381
RADIOGRAFIA DE CALCANEIO	56
RADIOGRAFIA DE COXA	89
RADIOGRAFIA DE JOELHO (AP + LATERAL)	739
RADIOGRAFIA DE JOELHO OU PATELA (AP + LATERAL + AXIAL)	2
RADIOGRAFIA DE PE / DEDOS DO PE	656
RADIOGRAFIA DE PERNA	212
RADIOGRAFIA PANORAMICA DE MEMBROS INFERIORES	2
ULTRASSONOGRAMA DE ABDOMEN SUPERIOR	15
ULTRASSONOGRAMA DE ABDOMEN TOTAL	417
ULTRASSONOGRAMA DE APARELHO URINARIO	50
ULTRASSONOGRAMA DE BOLSA ESCROTAL	2
ULTRASSONOGRAMA DE TIREOIDE	1
ULTRA-SONOGRAFIA OBSTETRICA	265
ULTRASSONOGRAMA PELVICA (GINECOLOGICA)	15



FUNDAÇÃO SERVIÇOS DE SAÚDE DE NOVA ANDRADINA – FUNSAU-NA

HOSPITAL REGIONAL DE NOVA ANDRADINA

Dr. FRANCISCO DANTAS MANIÇOBA

Av. Eulenir de Oliveira Lima, 71 - Bairro Durval Andrade Filho

Nova Andradina/MS - Fone/Fax: (67) 3441-5050 | www.fun-sau-na.com.br



ULTRASSONOGRRAFIA TRANSVAGINAL	107
TOMOGRAFIA COMPUTADORIZADA DO CRANIO	1
ELETCARDIOGRAMA	1220
CONSULTA DE PROFISSIONAIS DE NIVEL SUPERIOR NA ATENÇÃO ESPECIALIZADA (EXCETO MÉDICO)	37915
CONSULTA MEDICA EM ATENÇÃO ESPECIALIZADA	7541
ATENDIMENTO DE URGENCIA C/ OBSERVACAO ATE 24 HORAS EM ATENCAO ESPECIALIZADA	3521
ATENDIMENTO MEDICO EM UNIDADE DE PRONTO ATENDIMENTO	41845
ATENDIMENTO ORTOPÉDICO COM IMOBILIZAÇÃO PROVISÓRIA	308
ADMINISTRACAO DE MEDICAMENTOS NA ATENCAO ESPECIALIZADA.	26880
AFERICAO DE PRESSAO ARTERIAL	38241
CATETERISMO VESICAL DE ALIVIO	7
CATETERISMO VESICAL DE DEMORA	159
INALACAO / NEBULIZACAO	2096
RETIRADA DE PONTOS DE CIRURGIAS BASICAS (POR PACIENTE)	571
SONDAGEM GASTRICA	2
ATENDIMENTO FISIOTERAPÊUTICO EM PACIENTE COM TRANSTORNO RESPIRATORIO COM COMPLICAÇÕES SISTÊMICAS	8
ATENDIMENTO FISIOTERAPÊUTICO NAS ALTERAÇÕES MOTORAS	1
INFILTRACAO DE SUBSTANCIAS EM CAVIDADE SINOVIAL (ARTICULACAO, BAINHA TENDINOSA)	2
SANGRIA TERAPEUTICA	11
TRANSFUSAO DE CONCENTRADO DE HEMACIAS	56
CURATIVO GRAU II C/ OU S/ DEBRIDAMENTO	1740
CURATIVO GRAU I C/ OU S/ DEBRIDAMENTO	1089
DRENAGEM DE ABSCESSO	17
EXCISAO DE LESAO E/OU SUTURA DE FERIMENTO DA PELE ANEXOS E MUCOSA	397
EXCISAO E/OU SUTURA SIMPLES DE PEQUENAS LESOES / FERIMENTOS DE PELE / ANEXOS E MUCOSA	456
EXERESE DE TUMOR DE PELE E ANEXOS / CISTO SEBACEO / LIPOMA	3
RETIRADA DE CORPO ESTRANHO SUBCUTANEO	20
RETIRADA DE CORPO ESTRANHO DA CAVIDADE AUDITIVA E NASAL	2
REDUCAO INCRUENTA DE LUXACAO OU FRATURA / LUXACAO SUBTALAR E INTRATARSICA	1
RETIRADA DE FIO OU PINO INTRA-ÓSSEO	42
EXERESE DE CISTO VAGINAL	1
TOTAL	176.747

O processamento da produção ambulatorial apresentou 176.747 (cento e setenta e seis mil setecentos e quarenta e sete) procedimentos, com um valor de produção de R\$ 1.016.961,57 (um milhão, dezesseis mil, novecentos reais e cinquenta e sete centavos) no ANO DE 2014:

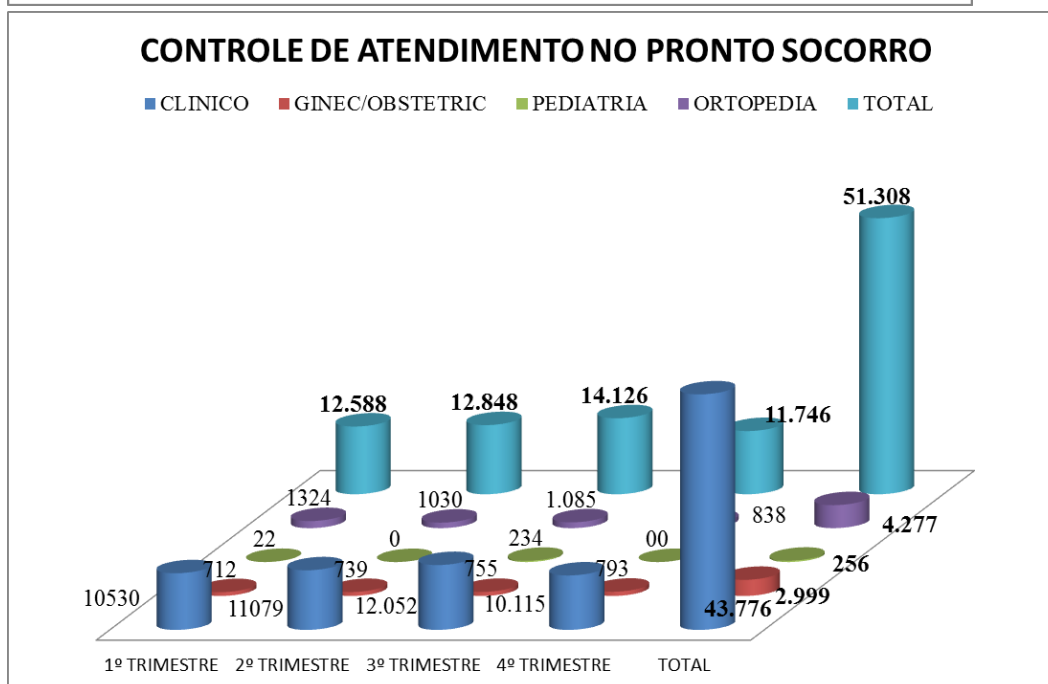
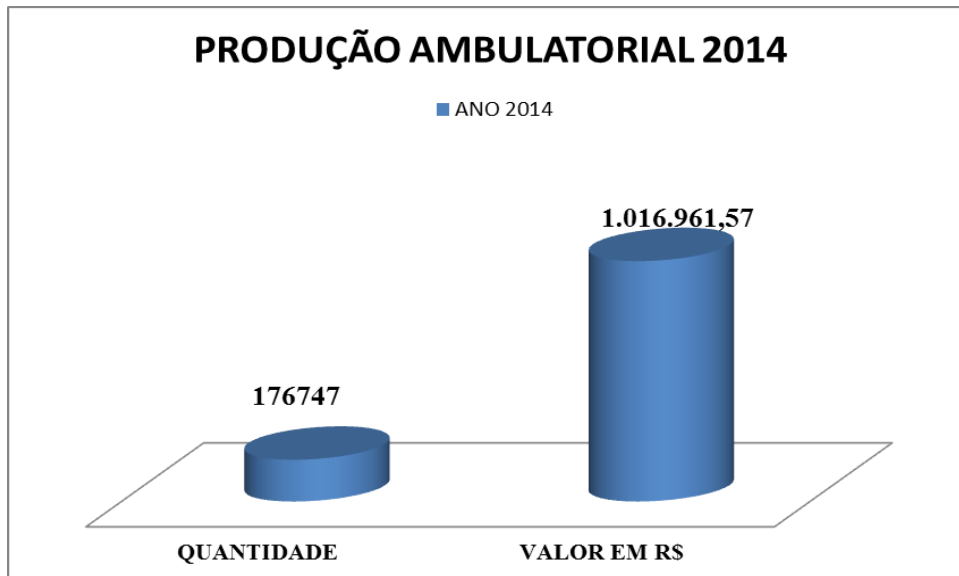

Atendimento por clinica no pronto socorro no ano de 2014, conforme gráfico acima.

O Setor De Faturamento Enviou 2.975 (duas mil novecentos e setenta e cinco), Autorizações de Internação Hospitalar – Aih's para o Processamento da Produção Pela Secretaria Municipal de Saúde, Referente NO ANO DE 2014, Sendo Faturadas 2.854 (duas mil oitocentos e cinquenta e quatro) Aih's E Rejeitadas 121 (cento e vinte e uma).

Os Processamentos das Internações no ano de 2014:



FUNDAÇÃO SERVIÇOS DE SAÚDE DE NOVA ANDRADINA – FUNSAU-NA

HOSPITAL REGIONAL DE NOVA ANDRADINA

Dr. FRANCISCO DANTAS MANIÇOBA

Av. Eulenir de Oliveira Lima, 71 - Bairro Durval Andrade Filho

Nova Andradina/MS - Fone/Fax: (67) 3441-5050 | www.funssau-na.com.br



SISTEMA DE INFORMAÇÕES HOSPITALARES DESCENTRALIZADOS - SIHD2								
RESUMO DOS VALORES APROVADOS POR CNES								
Competência: 01/2014								
				Serviço Hospitalar		Serviço Profissional		
CNES	Apres.	Aprov.	%rej.	Próprio	Terceiro	Próprio	Terceiro	TOTAL
				R\$		R\$		
2371243	280	264	5,71	78.316,41		30.355,42		R\$ 108.671,83

HRNA - HOSPITAL REGIONAL DE NOVA ANDRADINA								
SISTEMA DE INFORMAÇÕES HOSPITALARES DESCENTRALIZADOS - SIHD2								
RESUMO DOS VALORES APROVADOS POR CNES								
Competência: 02/2014								
				Serviço Hospitalar		Serviço Profissional		
CNES	Apres.	Aprov.	% rej.	Próprio	Terceiro	Próprio	Terceiro	TOTAL
				R\$		R\$		R\$
2371243	263	248	5,70	82.177,87		31.997,32		114.175,19

HRNA - HOSPITAL REGIONAL DE NOVA ANDRADINA								
SISTEMA DE INFORMAÇÕES HOSPITALARES DESCENTRALIZADOS - SIHD2								
RESUMO DOS VALORES APROVADOS POR CNES								
Competência: 03/2014								
				Serviço Hospitalar		Serviço Profissional		
CNES	Apres.	Aprov.	% rej.	Próprio	Terceiro	Próprio	Terceiro	TOTAL
				R\$		R\$		R\$
2371243	166	160	3,61	50.288,59		18.253,22		68.541,81

HRNA - HOSPITAL REGIONAL DE NOVA ANDRADINA								
SISTEMA DE INFORMAÇÕES HOSPITALARES DESCENTRALIZADOS - SIHD2								
RESUMO DOS VALORES APROVADOS POR CNES								
Competência: 04/2014								
				Serviço Hospitalar		Serviço Profissional		
CNES	Apres.	Aprov.	% rej.	Próprio	Terceiro	Próprio	Terceiro	TOTAL
						R\$		R\$
2371243	272	254	6,62	R\$ 76.848,66		34.175,82		111.024,48

HRNA - HOSPITAL REGIONAL DE NOVA ANDRADINA								
SISTEMA DE INFORMAÇÕES HOSPITALARES DESCENTRALIZADOS - SIHD2								
RESUMO DOS VALORES APROVADOS POR CNES								
Competência: 05/2014								
				Serviço Hospitalar		Serviço Profissional		
CNES	Apres.	Aprov.	% rej.	Próprio	Terceiro	Próprio	Terceiro	TOTAL



FUNDAÇÃO SERVIÇOS DE SAÚDE DE NOVA ANDRADINA – FUNSAU-NA

HOSPITAL REGIONAL DE NOVA ANDRADINA

Dr. FRANCISCO DANTAS MANIÇOBA

Av. Eulenir de Oliveira Lima, 71 - Bairro Durval Andrade Filho

Nova Andradina/MS - Fone/Fax: (67) 3441-5050 | www.fun-sau-na.com.br



2371243	225	221	1,78	R\$ 78.492,73		R\$ 26.878,35		R\$ 105.371,08
----------------	------------	------------	-------------	----------------------	--	----------------------	--	-----------------------

HRNA - HOSPITAL REGIONAL DE NOVA ANDRADINA								
SISTEMA DE INFORMAÇÕES HOSPITALARES DESCENTRALIZADOS - SIHD2								
RESUMO DOS VALORES APROVADOS POR CNES								
Competência: 06/2014								
				Serviço Hospitalar		Serviço Profissional		
CNES	Apres.	Aprov.	% rej.	Próprio	Terceiro	Próprio	Terceiro	TOTAL
2371243	217	210	3,23	R\$ 76.795,30		R\$ 24.176,88		R\$ 100.972,18

HRNA - HOSPITAL REGIONAL DE NOVA ANDRADINA								
SISTEMA DE INFORMAÇÕES HOSPITALARES DESCENTRALIZADOS - SIHD2								
RESUMO DOS VALORES APROVADOS POR CNES								
Competência: 07/2014								
				Serviço Hospitalar		Serviço Profissional		
CNES	Apres.	Aprov.	% rej.	Próprio	Terceiro	Próprio	Terceiro	TOTAL
2371243	246	239	2,85	R\$ 85.983,50		R\$ 28.802,06		R\$ 114.785,56

HRNA - HOSPITAL REGIONAL DE NOVA ANDRADINA								
SISTEMA DE INFORMAÇÕES HOSPITALARES DESCENTRALIZADOS - SIHD2								
RESUMO DOS VALORES APROVADOS POR CNES								
Competência: 08/2014								
				Serviço Hospitalar		Serviço Profissional		
CNES	Apres.	Aprov.	% rej.	Próprio	Terceiro	Próprio	Terceiro	TOTAL
2371243	271	261	3,69	R\$ 91.763,45		R\$ 26.666,98		R\$ 120.430,43

HRNA - HOSPITAL REGIONAL DE NOVA ANDRADINA								
SISTEMA DE INFORMAÇÕES HOSPITALARES DESCENTRALIZADOS - SIHD2								
RESUMO DOS VALORES APROVADOS POR CNES								
Competência: 09/2014								
				Serviço Hospitalar		Serviço Profissional		
CNES	Apres.	Aprov.	% rej.	Próprio	Terceiro	Próprio	Terceiro	TOTAL
2371243	245	239	2,45	R\$ 81.955,30		R\$ 28.285,53		R\$ 110.240,83



FUNDAÇÃO SERVIÇOS DE SAÚDE DE NOVA ANDRADINA – FUNSAU-NA

HOSPITAL REGIONAL DE NOVA ANDRADINA

Dr. FRANCISCO DANTAS MANIÇOBA

Av. Eulenir de Oliveira Lima, 71 - Bairro Durval Andrade Filho

Nova Andradina/MS - Fone/Fax: (67) 3441-5050 | www.funssau-na.com.br



HRNA - HOSPITAL REGIONAL DE NOVA ANDRADINA								
SISTEMA DE INFORMAÇÕES HOSPITALARES DESCENTRALIZADOS - SIHD2								
RESUMO DOS VALORES APROVADOS POR CNES								
Competência: 10/2014								
				Serviço Hospitalar		Serviço Profissional		
CNES	Apres.	Aprov.	% rej.	Próprio	Terceiro	Próprio	Terceiro	TOTAL
2371243	242	233	3,72	R\$ 83.483,86		R\$ 26.205,13		R\$ 109.688,99

HRNA - HOSPITAL REGIONAL DE NOVA ANDRADINA								
SISTEMA DE INFORMAÇÕES HOSPITALARES DESCENTRALIZADOS - SIHD2								
RESUMO DOS VALORES APROVADOS POR CNES								
Competência: 11/2014								
				Serviço Hospitalar		Serviço Profissional		
CNES	Apres.	Aprov.	% rej.	Próprio	Terceiro	Próprio	Terceiro	TOTAL
2371243	264	255	3,41	R\$ 87.344,21		R\$ 33.602,80		R\$ 120.947,01

HRNA - HOSPITAL REGIONAL DE NOVA ANDRADINA								
SISTEMA DE INFORMAÇÕES HOSPITALARES DESCENTRALIZADOS - SIHD2								
RESUMO DOS VALORES APROVADOS POR CNES								
Competência: 12/2014								
				Serviço Hospitalar		Serviço Profissional		
CNES	Apres.	Aprov.	% rej.	Próprio	Terceiro	Próprio	Terceiro	TOTAL
2371243	284	270	4,93	R\$ 92.269,42		R\$ 26.477,49		R\$ 118.746,91

O total do processamento da produção das AI'HS aprovadas apresentou os seguintes valores NO ANO DE 2014:

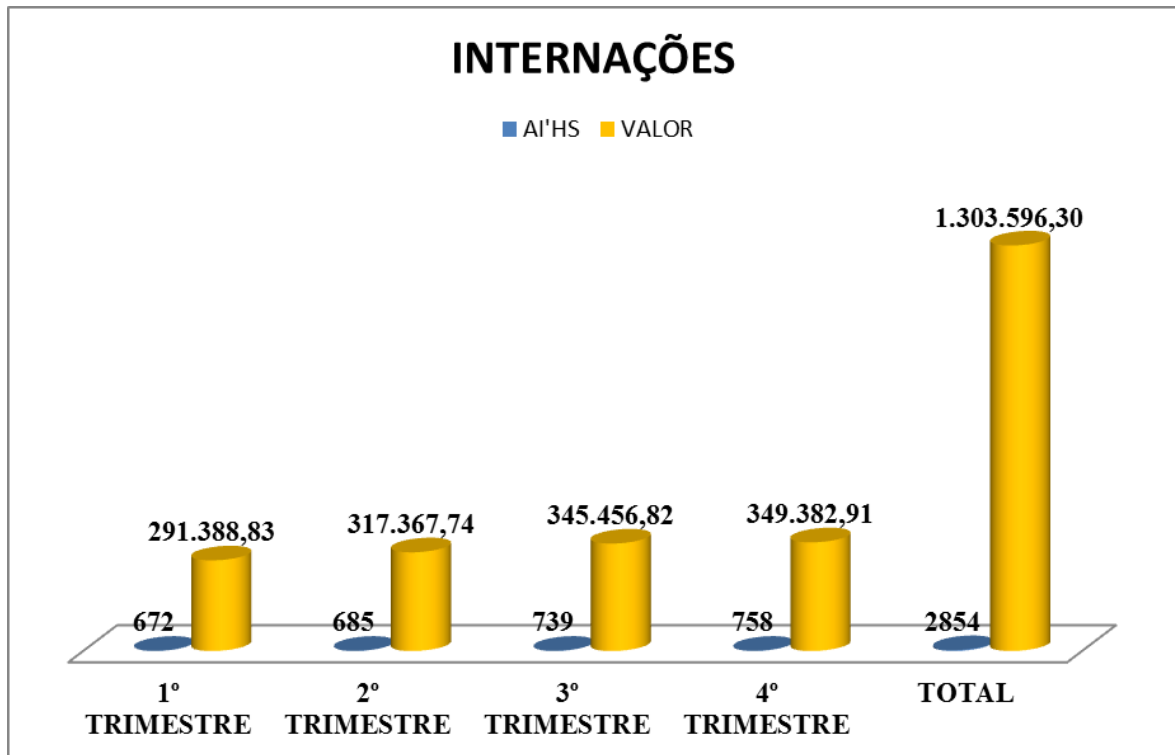

A produção das internações por especialidade, correspondente ao ANO DE 2014, conforme quadro abaixo:

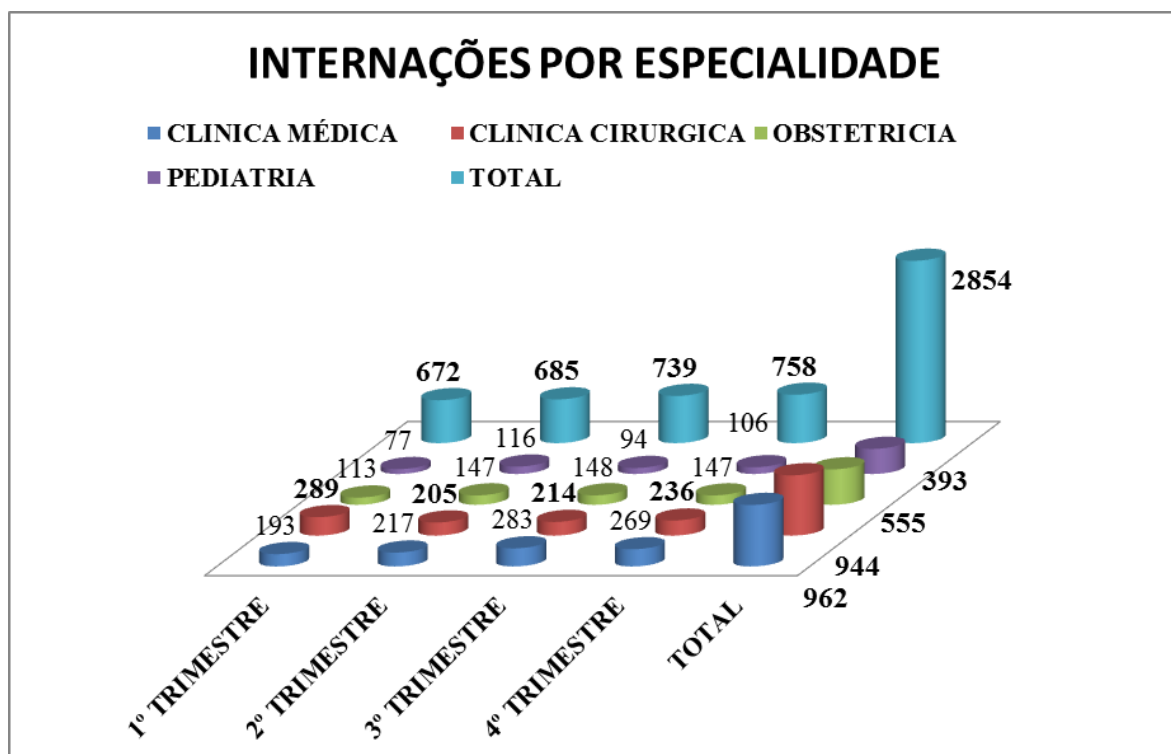



3.3 - NUTRIÇÃO E DIETÉTICA

3.3.1 - APRESENTAÇÃO

O Setor de Nutrição e Dietoterapia é coordenado pela nutricionista de Produção e Clínica Maria Patricia Franciscon Ricardo Este Setor compõe-se de 1 Cozinha Central e 1 Cozinha Dietética e está localizado ao lado direito do prédio central.

Sua instalação consta com:

- Refeitório
- 1 Lactário/Sondário (inativo);
- Área de Higienização de Utensílios de Funcionários
- Área de Higienização de Bandejas Térmicas de Pacientes
- Área de Cocção;
- Área de Preparo de Vegetais,
- Área de Higienização de Panelas;
- Área de Distribuição de Refeições;
- Área de Preparo de Dietas;
- Área de Preparo de Massas;
- Área de Preparo de Carnes;
- Área de Assepsia das Mãos;
- Sala para Lavagem de Carrinhos
- Sala da Coordenação de Nutrição
- Despensa; com prateleiras em aço, prateleiras e pallets (estrados) de pvc, estocando os não perecíveis; e os perecíveis armazenados em:
 - 1 Refrigerador Industrial (Hortifrutis e Descongelamento de Carnes);
 - Geladeira 1: (Alimentos processados/ Saladas)
 - Geladeira 2: (Gelatina/Laticínios)
 - Geladeira 3: (Frutas)
 - Freezer Horizontal (Congelamento de Carnes).

O Setor é responsável pelo fornecimento de refeições para pacientes, acompanhantes e funcionários do Hospital Regional garantindo-lhes um cardápio variado e seguro.

O Horário de Funcionamento do Setor de Nutrição e Dietoterapia adere o sistema 24 horas.

3.3.2 - MISSÃO

Promover a prevenção, recuperação e manutenção da saúde através de uma alimentação adequada e balanceada, propiciando o bem-estar e a melhora da qualidade de vida,



respeitando às necessidades individuais, emocionais e especiais, humanizando o serviço e garantindo a hospitalidade.

Preparar e distribuir refeições e lanches para pacientes, acompanhantes, funcionários, corpo clínico. Atendimento a pacientes com Dietas Enterais industrializadas e mamadeiras aos lactantes. Transcendendo a satisfação das necessidades humanas.

3.3.3 - CAPACIDADE INSTALADA (Operacional)

O Serviço de Nutrição e Dietoterapia é centralizado, ou seja, toda a produção alimentar é feita e distribuída em um único local. Temos cardápios diferentes no Almoço, Jantar e das Sopas produzidos diariamente. Além disso, elaboram-se inúmeras dietas prescritas diariamente pela nutricionista.

O setor oferece de 5 a 6 refeições diariamente: Desjejum(café da Manhã), Almoço, Café da Tarde, Jantar e Ceia (lanche da Noite). A qualidade e o equilíbrio das refeições são itens prioritários. Toda ação e rotina no referido setor é previsto no Manual de Boas Práticas em Nutrição, revisado anualmente, sempre mantendo os quesitos relacionados a qualidade e a segurança alimentar.

O Serviço de Nutrição e Dietoterapia realiza a produção e a distribuição de todos os alimentos hospitalares, empenhando-se muito para a fazê-lo com qualidade. E esta não pode faltar, já que normalmente o doente precisa de cuidados especiais na dieta diária.

Desde o início do funcionamento da unidade hospitalar, o Setor de Nutrição implantou o sistema de Coleta Seletiva do lixo, onde dispomos de lixeiras separadas e identificadas – lixo seco e lixo orgânico.

Implantado também na dieta hospitalar, a introdução do impresso Cartão

Além das refeições para os pacientes e funcionários do Hospital, o S.N.D. também é responsável pela organização dos coffee-breaks para cursos e/ou treinamentos aplicados na unidade hospitalar.

Neste mês de dezembro para as internações na Pediatria foram distribuídas 453 unidades de mamadeiras. Já nas internações da Clínica médica, houve sete internações de pacientes em T.N.E. (Terapia de Nutrição Enteral), onde utilizou-se dieta enteral industrializada de sistema fechado (0), e também dieta enteral artesanal. (7)

3.3.4 - RECURSOS HUMANOS:

A equipe de Nutrição conta com 19 funcionários, sendo atualmente:

- Equipe completa de cozinheiras: 4.
- 5 Auxiliares de Cozinha:
- 7 Auxiliares de Copa:
- 2 Copeiras Hospitalar

- 1 Nutricionista atuando em Produção, Nutrição Clínica e administração de UAN.

Atuando 1 funcionária de 8 horas, 12 (12) funcionárias de 6 horas e 4 (2) funcionárias no plantão de 12/36; distribuídos em três turnos de trabalho, com plantão diurno de doze horas aos finais de semana.

3.3.5 - INDICADORES:

3.3.5.1 - MÉDIA DE REFEIÇÕES SERVIDAS NO ANO DE 2014:

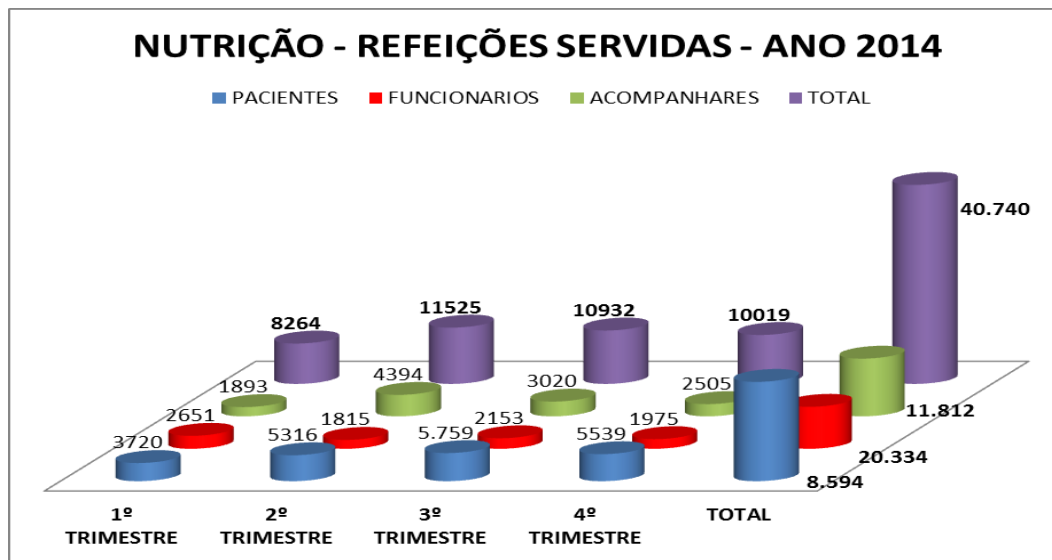

3.3.6 - METAS:

- Instalação da parte Elétrica para ativação das 2 Caldeiras, Descascador de Legumes, Batedeira Industrial;
- Instalação do **Protetor de Lâmpadas**- caixa acrílica transparente de proteção que encaixa na luminária; garantindo a integridade do alimento e a segurança do funcionário manipulador no ambiente de trabalho em caso de rupturas ou quebras.
- Carteira de Saúde: Instrumento de controle sanitário, que registra exames médicos laboratoriais anuais como: Hemograma, Coprocultura (unhas) e Coproparasitológico (fezes); destinado exclusivamente aos manipuladores de alimentos.
- Inclusão das Telas à porta do Refeitório e janelas.
- Ativação do Forno tipo Gaveta para inclusão de Bolos e Tortas no Cardápio;
- Aquisição de Prateleiras de aço inox suspensas na área de higienização de panelas para melhor organização do setor.
- Aquisição de Equipamentos como (1 Liquidificador convencional para o preparo de dietas; 1 Fogão convencional com 4 queimadores na sala de preparo de dietas, 1 Termômetros infravermelhos próprio para alimentos).

- **Ativação do Lactário/Sondário** : Local destinado à confecção de fórmulas Lácteas e sondas Enterais a partir da prescrição dietoterapêutica, bem como aquisição de galheteiros de mamadeiras para o setor da Pediatria, local este responsável a realizar a distribuição das mamadeiras aos leitos.
- **Aquisição de Mesinhas de Leito para Refeição do paciente**, evitando uma possível contaminação cruzada causada entre: os pertences pessoais do paciente junto ao preparo de medicação realizado pela enfermagem e ao mesmo tempo a presença da bandeja de refeição dispostas no mesmo local.
- **Instalação** de um suporte ou estrado de material apropriado, não sendo madeira; a ser colocado em baixo do armário de aço que contém os descartáveis dentro da cozinha; pois devido a higienização necessária diária do piso com água enferrujou a base do armário e está em processo de deterioração. **Substituição urgente** de um novo.
- **RELATO**: Uma das pias da cozinha (exatamente a de manipulação das carnes, nº 3), descolou da superfície fixa. A manutenção do hospital foi acionada imediatamente, pois a pia é de extrema importância pelo uso contínuo da mesma. O responsável pelo serviço de manutenção alega, que a situação ainda não foi resolvida devido a gerência da empresa (da manutenção) não ter providenciado o material necessário para o conserto (cola, lixa, etc), sem mais parecer, a situação se prolonga à mais de três semanas, sem nenhuma providência. Atrapalhando e dificultando o andamento dos serviços realizados na cozinha.

3.3.7 - CONCLUSÃO

Desde os tempos remotos a humanidade já utilizava os alimentos e ervas para fins medicinais, pois, ainda não existiam o que chamamos hoje de medicamento.

A dietoterapia (tratamento através dos alimentos) é a ferramenta do profissional nutricionista, que usa dos alimentos (principalmente), para a recuperação- tratamento e prevenção de enfermidades, através da Terapia Nutricional levando ao organismo a adquirir os nutrientes necessários para a boa performance e saúde.

A Nutrição Clínica é a área da nutrição pela qual são tratadas as diversas enfermidades que acometem o ser humano, através da alimentação, divide-se em algumas áreas tais como: Nutrição Materno- Infantil, Nutrição enteral e parenteral, Nutrição em Geriatria, Nutrição em Banco de Leite humano, Nutrição em Lactário, Nutrição no pré e pós operatório, etc.

Diversas são as enfermidades que necessitam de acompanhamento nutricional rigoroso para evolução e melhora do quadro. Dentre elas podemos destacar: Obesidade, Doença Celíaca, Desnutrição, Diabetes , Cardiopatias, Dislipidemias (hipercolesterolemia e hipertrigliceridemia), Fenilcetonúria, Cirrose Hepática, Hiperuricemia (gota), Insuficiência Renal aguda e crônica, Hipertensão Arterial e Constipação Intestinal, dentre outras.



Os grandes traumas como queimaduras e cirurgias também precisam de atenção nutricional, uma vez que, estes pacientes correm o grande risco de apresentarem desnutrição.

Para cada enfermidade existe uma prescrição dietoterápica específica, cabe ao nutricionista fazer a seleção dos alimentos que irão compor o cardápio, pois este é o único profissional apto para isso utilizando sempre do objetivo final da Segurança

Alimentar fornecendo nutrientes adequadamente selecionados e manipulados, como também isentos de contaminação física, química e biológica. Nessa perspectiva, destaca-se também a importância de cada indivíduo na garantia dessa segurança, já que o significado de segurança alimentar e nutricional abrange mais que a produção do alimento, envolve um processo complexo que perpassa pela distribuição e acompanhamento desse alimento.

"Que seu remédio seja seu alimento, e que seu alimento seja seu remédio"

(Hipócrates)

3.4 - SERVIÇO SOCIAL

O Serviço Social atua no campo das políticas sociais, com o objetivo de viabilizar o acesso aos direitos da população e o exercício da cidadania. Na Fundação Serviços de Saúde de Nova Andradina - Funsau: Hospital Regional, busca orientar indivíduos e grupos, auxiliando na identificação de recursos que favoreçam o processo de tratamento do paciente, democratizando informações e o acesso aos programas públicos e institucionais na realidade que os pacientes se inserem, segue abaixo as intervenções realizadas no setor de Serviço Social no mês de Dezembro de 2014. O serviço é realizado através de 01 assistente social, obtendo carga horária de 30 horas semanais, sendo de segunda a sexta-feira das 07 horas às 11 horas e das 13 horas às 15 horas.

3.4.1 - Tipificações dos Serviços Oferecidos: Esclarecer aos acompanhantes sobre a relação usuário/ família/ hospital (direitos, deveres, normas e rotinas, etc.).

- Esclarecer e orientar sobre o quadro clínico do interno
- Tratar com os familiares o horário estabelecido para as visitas
- Reclamar sobre consultas que não foram realizadas
- Solicitar vagas em outros hospitais.
- Solicitar ambulância para hospitais de urgência.
- Visitas nos leitos, com intuito de conhecer a realidade do paciente, para intervenção social de cada caso.
- Viabilizar acompanhante para pacientes.
- Tratar dos problemas das pessoas sem meios de transporte para locomoção.
- Resolver problemas de Pessoas sem condições financeiras para garantir refeição ou pernoite.
- Pedir aos médicos o preenchimento de receitas controladas.



- Orientar as pessoas que solicitam esclarecimentos e orientações sobre previdência social.

- Processar a intermediação entre profissionais e internos para auxiliar no atendimento aos pacientes.
- Emitir Parecer social dos casos encaminhados pelas varas civis e criminais e casos específicos do Hospital referente ao paciente.
- Viabilizar transferências/ Contribuir
- Tratar da alta hospitalar.
- Tratar de óbitos, acolhimento aos familiares e organização de documentos.
- Viabilizar funeral, através da Secretária Municipal de Cidadania e Assistência Social, casos de pessoas que não possui condições de prover funeral- realização de documentos ficha de triagem.
- Lidar com internas insatisfeitas, desejando a todo custo sair antes de concluir o tratamento.
- Lidar com mães insatisfeitas com o tratamento, a medicação do paciente.
- Tratar com internos de alta sem ninguém para vir buscá-las
- Tratar com internos que não recebem visitas
- Lidar com mães sem a mínima condição financeira e/ou estrutura familiar para assumir a criança.
- Fazer atendimento com orientação para adoção
- Intermediar com o Fórum, Conselho Tutelar, Cras, Creas, casos de pacientes que se encontra em desestrutura e risco social.
- Realização de atendimento e encaminhamento aos pacientes que necessita de consultas rotineiras, casos de Estrutura de Saúde Família (ESF), viabilização e encaminhado com garantia de vaga pela estrutura de saúde. (contato via telefone)
- Agendamento. Agendamento dos encaminhamentos para rede de atendimento das Puerperas, Setor Maternidade
- Articulação para viabilização de vagas pela Central de Regulação de Vagas.

3.4.2 - Especificidades dos serviços oferecidos no setor de Serviço Social no mês Ano de 2014:

Através da atuação do **Serviço Social** no âmbito hospitalar foram realizados 6.283 (seis mil duzentos e oitenta e três) atendimentos no HR, (registro de todos os atendimentos descritos no livro ata S.S. FUNSAU-NA).

3.4.3.1 - Especificidades dos atendimentos:

- Articulações e Estudo de Caso com equipe técnica do Centro de Referência Especializado da Assistência Social (CREAS de Nova Andradina);



FUNDAÇÃO SERVIÇOS DE SAÚDE DE NOVA ANDRADINA – FUNSAU-NA

HOSPITAL REGIONAL DE NOVA ANDRADINA

Dr. FRANCISCO DANTAS MANIÇOBA

Av. Eulenir de Oliveira Lima, 71 - Bairro Durval Andrade Filho

Nova Andradina/MS - Fone/Fax: (67) 3441-5050 | www.fun-sau-na.com.br



- Articulações com equipe técnica do CAPS;
- Articulações com a Secretaria de Saúde de Nova Andradina;
- Encaminhamento para Casa do Imigrante;
- Encaminhamento para o grupo de famílias Amor Exigente;
- Transferência com sucesso pela Central Estadual de Regulação de Vagas de pacientes para HU de Dourados; (Internação Psiquiátrica);
- Concessões de Declaração de Acompanhante;
- Articulações com a Delegacia da Mulher visando garantia de direitos;
- Articulações com Serviços Sociais hospitalares;
- Articulação com o Centro de Atendimento a Mulher (CAM), com finalidade de acompanhamento psicológico;
- Acionamentos do Conselho Tutelar local no HR, viabilizando garantia de direitos de Crianças e Adolescentes em risco social;
- Articulação com Conselho Tutelar de Paranavaí – PR, viabilizando acompanhamento de adolescente e acionamento da família;
- Acompanhamento com Conselho Tutelar para acolhimento institucional de adolescente após alta médica encaminhada para Betel;
- atendimentos sociais realizados no setor de Serviço Social;
- Articulações com a Central Estadual de Regulação de Vagas;
- Articulações com a equipe de enfermagem;
- Localizações de familiares de pacientes;
- atendimentos referentes à viabilização de acompanhantes.
- atendimentos referentes à viabilização de transporte para pacientes.
- Visitas nos leitos de pacientes. (Visitas diariamente)
- Articulações com ESFs.
- Articulações com a Secretaria Municipal de Saúde de Nova Andradina;
- Reunião com Comissão de Humanização e diretores do HR com finalidade de apresentar a Avaliação dos Questionários de Satisfação dos Usuários;
- Reunião com a administração do HR;
- Reunião na Secretaria de Saúde de Nova Andradina – MS;
- Palestra: Acolhimento e orientação das gestantes de ESF que estiveram no HR para conhecer a Maternidade;
- Elaboração de Relatório Social Psiquiátrico;
- Articulações com ESFs com encaminhamento de pacientes com garantia de atendimento, intervenção realizada juntamente com o setor de Classificação de Risco;
- Ação humanização: Decoração de Natal.

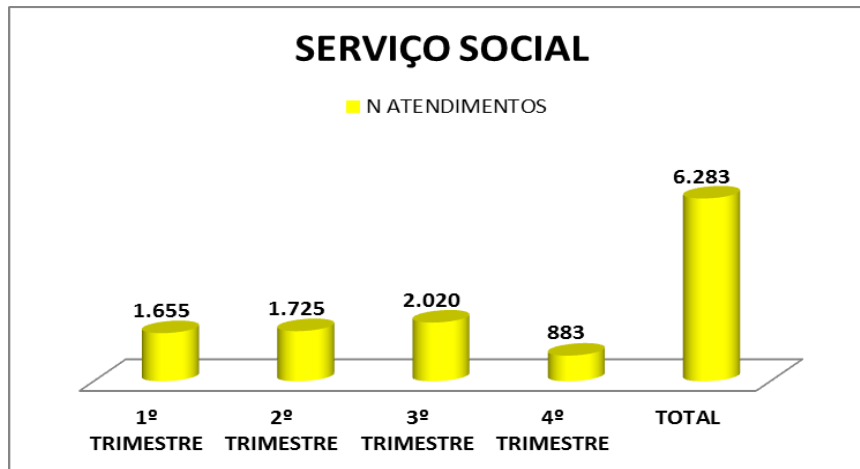

Numero de atendimentos Serviço Social no Ano de 2014.

3.5 - FISIOTERAPIA

A fisioterapia atua nas prevenções e nos tratamentos de complicações músculoesqueléticas, cardiorrespiratórias e neurológicas; proporcionando aos pacientes uma recuperação mais rápida, reduzindo as complicações e o tempo de internação.

Os principais objetivos da atuação do fisioterapeuta em um hospital são os de minimizar os efeitos da imobilidade no leito, prevenir e/ou tratar as complicações respiratórias e motoras. Bem como promover integração sensorial, motora e cognitiva.

Apresenta como área atuante: Enfermaria Geral (clínica médica e cirúrgica), Pediatria, Obstetrícia e ginecologia, Pronto Atendimento Médico.

3.5.1 - PRODUTIVIDADE DO ANO DE 2014.

O serviço de fisioterapia foi composto por 2 (duas) fisioterapeutas, com carga horária de 20 (vinte) horas semanais, sendo uma no período matutino e outra no período vespertino.

No período matutino foram realizados 1.244 (hum mil duzentos e quarenta e quatro) atendimentos, compreendendo 405 (quatrocentos e cinco) atendimentos na área de pediatria, 617 (seiscentos e dezessete) na área de clínica médica e 222 (duzentos e vinte e dois) na área de clínica cirúrgica.

No período vespertino foi de 1.199 (um mil cento e noventa e nove) o número de atendimentos, compreendendo: 351 (trezentos e cinquenta e um) na área da pediatria, 619

(seiscentos e dezenove) na área de clínica médica e 229 (duzentos e vinte e nove) na área de clínica cirúrgica.

Em suma, e com alguns pacientes em atendimento fisioterapêutico no ano de 2014, até duas vezes por dia, foram realizados 2.443 (dois mil quatrocentos e quarenta e três) atendimentos: 1.003 (hum mil e três) homens adultos e 446 (quatrocentos e quarenta e seis) meninos, 662 (seiscentos e sessenta e duas) mulheres adultas e 332 (trezentos e trinta e duas) meninas, com a idade destes variava de 01 ano a 99 anos.

Dentre os pacientes que foram atendidos, a maioria recebeu tratamento por patologias ou complicações como hipotensão, dispneia, DM descompensado, algia abdominal, tosse, edema, ICC, TB, algia torácica, epigastralgia, AVE, HAS, CA de próstata, PNM e fraqueza muscular associado a falta de ar.

Assim, o percentual é de 48% dos atendimentos realizados com indicação de fisioterapia respiratória neste referido ano.

Os outros 52% da população atendida, foram acometidos por comprometimentos osteomusculares com diagnóstico clínico de DM, ICC, AVE, HAS, fraqueza muscular, etc.

Os gráficos a seguir retratam esta análise (Figura 1; Figura 2;).



Figura 1: Sexo dos pacientes atendidos pela fisioterapia, incluindo adultos e crianças



Figura 2: Causas das internações atendidas pela área da Fisioterapia

3.5.1 - COMENTÁRIO

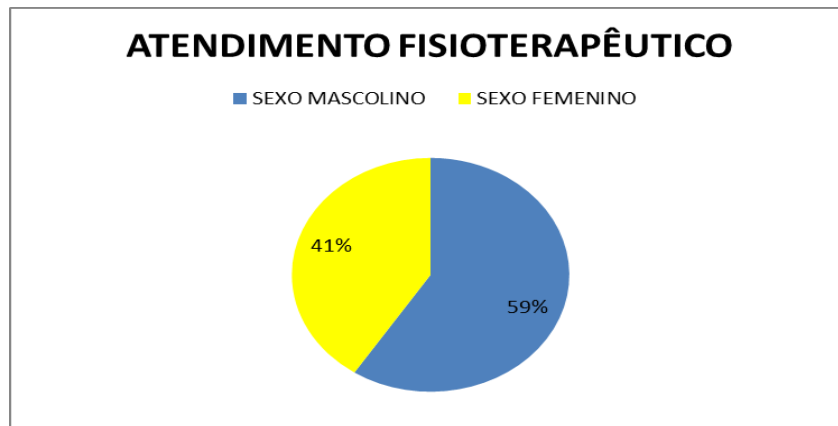
Apesar da diminuição no número de internações ocorridas, a fisioterapia contribuiu com a redução no tempo de internação de alguns pacientes, promovendo, contudo, não apenas tratar os problemas respiratórios e osteoarticulares, mas ajudando a prevenir o desenvolvimento de certos problemas músculo-esqueléticos.

3.6 - FARMÁCIA

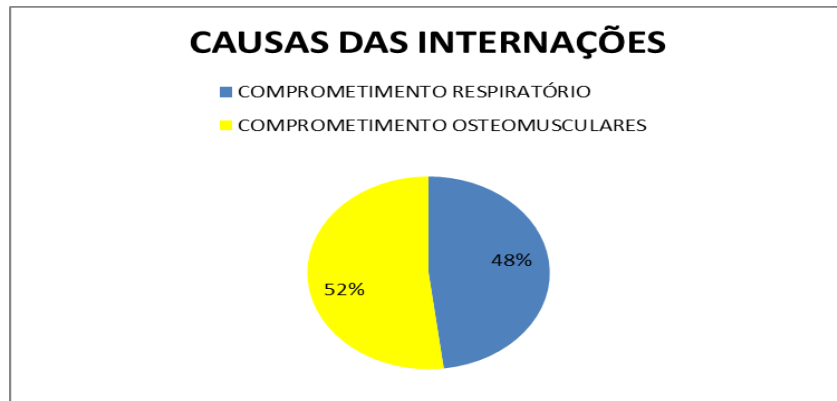
A Farmácia Hospitalar tem abrangência assistencial, técnico-científica e administrativa e desenvolve atividades ligadas à armazenagem, controle, seleção, dispensação e distribuição de medicamentos e materiais médico-hospitalares às unidades hospitalares.

O Farmacêutico Hospitalar responsabiliza-se por todo o ciclo dos medicamentos e materiais médico-hospitalares dentro da unidade de saúde, desde sua seleção, armazenagem, controle, até o último momento, a dispensação seguras e oportunas, buscando cooperar na eficácia do tratamento e redução dos custos.

Para o sucesso do serviço da Farmácia de um hospital é o apoio integrado, funcional e hierárquico, em um grupo de serviços que dependem diretamente da Direção e estão em constante e estreita relação com sua administração.

O farmacêutico tem, portanto, importância na função clínica, administrativa e de consulta.

3.6.1 - SERVIÇOS DE FARMÁCIA



O serviço de farmácia hospitalar da FUNSAU-NA - Fundação Serviço de Saúde de Nova Andradina.

Composto por 01 Farmacêutico José Ronald Dias de Toledo Junior com carga horária de 40 horas semanais, sendo de Segunda á Sexta-feira das 13:00 às 19:00 horas e 06 atendentes com cargas horárias entre seis e doze horas diárias sendo estas de acordo com o plantão.

3.6.2 - ROTINAS DIÁRIAS DA FARMÁCIA

De acordo com as responsabilidades e funções, os Serviços Farmacêuticos Hospitalares são constituídos pelas seguintes áreas funcionais, no que respeita a Medicamentos e materiais médico-hospitalares:

1. Distribuição de medicamentos (dose unitária) e correlatos.
2. Informação sobre medicamentos, Farmacovigilância, Farmacocinética e Farmácia Clínica
3. Organização e seleção de medicamentos.
4. Planejamento.

3.6.3 - SEPARAÇÃO DE MEDICAMENTOS:

Ao receber o prontuário ler e entender todos os itens prescritos, realizar cálculos de dosagens, conferir as medicações provenientes da farmácia hospitalar de cada paciente é analisada com relação à quantidade, disponibilidade e se está adequada ao horário padrão e observar a estabilidade de cada medicamento depois de reconstituído.

Este serviço é realizado pelos técnicos de enfermagem e/ou farmacêutico deste setor.

Disponibilidade: verifica-se a medicação está disponível no estoque da farmácia.

A separação (distribuição) de medicamentos no Hospital Regional de Nova Andradina é realizada por dose unitária; este sistema possui como características: mais segurança, medicação dispensado por paciente, maior participação do farmacêutico na terapêutica, não há estoque em outros setores, redução de perda e custo, e maior acompanhamento do paciente.

Neste sistema os medicamentos são distribuídos em embalagens unitárias para determinado paciente, com horário correto e dose correta.

3.6.4 - HORÁRIO PADRÃO

O horário padrão é o horário definido conforme a prescrição médica, ou seja, o medicamento deve ser administrado de:



- 4/4: 05:00, 09:00, 13:00, 17:00, 21:00 e 01:00h.

- 6/6: 05:00, 11:00, 17:00 e 23:00h.

- 8/8: 08:00, 16:00 e 24:00h.

- 12/12: 11:00 e 23:00h.

- 24/24: 11:00 e 23:00h

Sendo que medicação é entregue as clínicas uma (1) hora antes do horário padrão de toda administração. A prescrição de todos os paciente tem valor até o próximo horário de visita dos médicos em plantão.

No caso de internações a prescrição e entregue na farmácia pelo técnico de enfermagem responsável pelo paciente e para o mesmo é imediatamente entregue a medicação a ser iniciada.

3.6.5 - ÁREAS DE ATUAÇÃO:

- Acompanhamento e discussão permanente, com os profissionais envolvidos, sobre a mais adequada utilização dos medicamentos e possíveis resultados do tratamento;
- Disposição e fornecimento de informações sobre conservação, dosagem, substitutos similares (genéricos), interações, efeitos colaterais, etc;
- Emitir relatórios técnicos.

3.6.6 - FUNÇÕES DA FARMÁCIA HOSPITALAR:

- A seleção de Medicamentos necessários para o hospital, realizada por uma Comissão de Farmácia e Corpo Clínico, na qual a participação do farmacêutico é de extrema importância, em face de seus conhecimentos sobre as necessidades de medicamentos, rotatividade dos mesmos e seus custos.
- A aquisição, conservação e o controle dos medicamentos selecionados, evitando-se sempre a aquisição de quantidades excessivas e conseqüentemente perdas que só trariam prejuízos ao serviço.
- O estabelecimento de um sistema racional de distribuição de medicamentos que assegure que o medicamento prescrito chegue ao paciente com segurança, no lugar certo, na hora certa, e do modo certo, garantindo dessa forma a qualidade da Assistência Farmacêutica prestada.
- A implementação de um sistema de informação sobre medicamentos, que proporcione dados objetivos tanto para o pessoal de saúde como também para o próprio paciente hospitalizado ou já em tratamento ambulatorial.



- Qualificação de fornecedores e o provisionamento (relação entre fornecedores e empresa, constituindo um conjunto de atos administrativos), armazenamento e distribuição dos medicamentos.

3.6.7 - INFORMATIZAÇÃO DA FARMÁCIA

A informática vem consolidar dados, com isso reduzir tempo de trabalho, maior confiabilidade e rapidez na produção de informações.

3.6.8 - INTER-RELAÇÃO COM OUTROS SETORES DO HOSPITAL:

A farmácia hospitalar deve manter relacionamento e cooperação com todos os serviços do hospital e especialmente com aqueles cujas funções fazem interligações entre suas atividades.

A Farmácia Hospitalar deve manter estreita ligação com os serviços clínicos, cirúrgicos, de enfermagem, nutrição, administração, entre outros.

A farmácia interna do Hospital Regional de Nova Andradina, mantém constante diálogo com setor de enfermagem, almoxarifado, setor de compras e direção de atenção à saúde, e centros de custos em geral sobre a melhor maneira de distribuição de estoque, qual a melhor apresentação dos medicamentos para evitar desperdício, qual o estoque essencial para diversos setores.

3.6.9 - SELEÇÃO DE MEDICAMENTOS:

As estratégias para seleção de medicamentos envolvem os aspectos relativos às ações no âmbito político, econômico, promoção da pesquisa e divulgação de informação. No entanto, são os recursos que evitam outros gastos, como compra de medicamentos mais onerosos, que poderiam ser substituídos por outros medicamentos. Organizar a seleção de medicamentos possibilita otimizar a utilização de recursos.

Inicialmente a seleção de medicamentos da farmácia interna do Hospital Regional de Nova Andradina teve como base a Relação Nacional de Medicamentos Essenciais (Rename), e mais recente a colaboração do Corpo Clínico. Sempre priorizando formas farmacêuticas que possibilita melhor adequação a faixa etária e reduzindo o número de medicamentos com a mesma finalidade terapêutica.

3.6.10 - OBJETIVO DA SELEÇÃO DE MEDICAMENTOS:

- Implantar políticas de utilização de medicamentos com base em correta avaliação, seleção e emprego terapêutico no hospital.



- Reduzir custos, visando obter a disponibilidade dos medicamentos essenciais à cobertura dos tratamentos necessários aos pacientes.

- Considerar as necessidades epidemiológicas da população atendida.

- Eleger dentre os medicamentos de mesma indicação e eficácia, menor custo de tratamento e maior comodidade posológica.

- Escolher sempre que possível dentre medicamentos de mesma ação farmacológica, um representante de cada categoria química ou com característica farmacocinética diferente, ou que possua característica farmacológica que represente vantagem no uso terapêutico.

- Priorizar formas farmacêuticas que proporcionem maior possibilidade de fracionamento e adequação à faixa etária.

Os principais objetivos da seleção estão relacionados aos ganhos terapêuticos e econômicos. Como ganho terapêutico espera-se promover o uso racional de medicamentos e facilitar o acesso a medicamentos seguros, eficazes e direcionados às doenças mais prevalentes. O ganho econômico seria de racionalizar os custos dos tratamentos e otimizar os recursos (humano, financeiro e material).

3.6.11 - ARMAZENAMENTO DE MEDICAMENTOS E CORRELATOS

As atividades pertinentes ao armazenamento são: recebimento de medicamentos, estocagem, segurança (de danos físicos), conservação, controle de estoque e entrega.

Todos os produtos são armazenados obedecendo às condições técnicas ideais de luz, temperatura e umidade.

Os produtos são dispostos de forma a garantir inviolabilidade, características físico-químicas, observação dos prazos de validade, com a manutenção da qualidade dos produtos.

É recomendado que os medicamentos e material médico-hospitalar sejam armazenados em local fresco, ventilado, longe de fontes de calor e umidade, sem exposição direta à luz do sol e em temperatura entre 20 e 25°C. Nesse caso, o controle da temperatura é feito por meio de sistemas de ar condicionado, com monitoramento realizado por termômetros.

3.6.12 - META ALCANÇADA:

- Introdução da informática nas atividades do serviço de farmácia, com isso redução de tempo de trabalho, maior confiabilidade, rapidez na produção de informações e monitoramento dos gastos deste setor.

- Contratação de uma nova funcionária para o setor, para cobrir férias e apoiar as funções que vieram se expandindo durante os últimos meses.

3.6.13 - NÚMERO DE PRONTUÁRIOS ATENDIDOS PELA FARMÁCIA

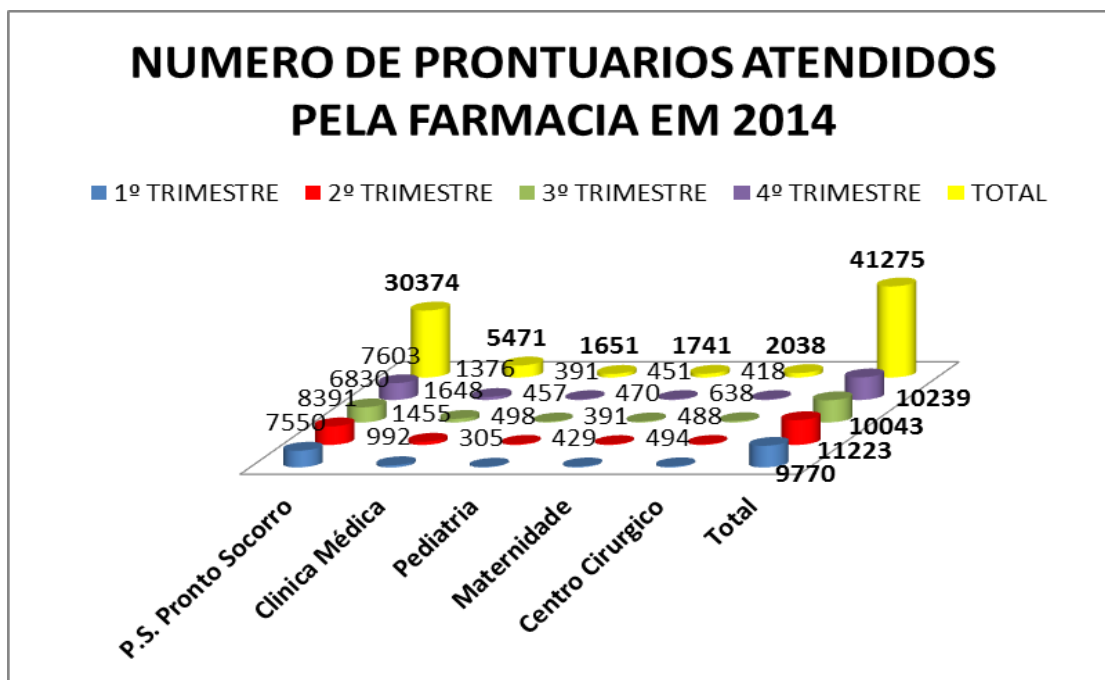

No ano de 2014 foram atendidos na farmácia 41.275 (quarenta e um mil duzentos e setenta e cinco) prontuários, dos diversos setores de produção do HR.

3.6.14 - TABELA DE GASTOS COM MATERIAIS E MEDICAMENTOS

GASTOS	P.S./ORT/EM	CE. CIRG.	C.C.	C.M.	MAT.	PED.	ESTERIZ/HIG	NUTRIÇÃO	FARMACIA	TOTAL
SETOR	264.861,79	97.993,83	13.269,52	37.961,25	14.588,91	9.298,48	24.604,47	953,04	3.816,49	467.347,78
PACIENTES/PRT ATENDIMENTO	0,00	0,00	0,00	0,00	0,00	0,00	0,00	0,00	0,00	188.728,75
TOTAL	264.861,79	97.993,83	13.269,52	37.961,25	14.588,91	9.298,48	24.604,47	953,04	3.816,49	656.076,53

LEGENDA	
P.S	PRONTO SOCORRO
CM/C	CLÍNICA MÉDICA E CIRURGICA



PED.	PEDIATRIA
MAT.	MATERNIDADE
Ce. Círg	CENTRO CIRÚRGICO

3.6.15 - ATENDIMENTOS PRESTADOS PELA FARMÁCIA

ATENDIMENTOS FÁRMACIA	PERÍODO	ANO 2014
DOSES UNIT.	<i>Manhã</i>	8382
	<i>Tarde</i>	6776
	<i>Noite</i>	9713
Produção de Kits	<i>Sondas</i>	223
	<i>RN (umbigo)</i>	240
	<i>RN (C.C.)</i>	240
ALMOTOLIAS	<i>Clínicas</i>	889
	<i>P.S</i>	1010
	<i>Ce Círg.</i>	1206
ATENDIMENTOS FÁRMACIA	<i>Manhã</i>	2610
	<i>Tarde</i>	2099
	<i>Noite</i>	2187
P.S	<i>Manhã</i>	1929
	<i>Tarde</i>	1362
	<i>Noite</i>	1425
CLÍNICAS	<i>Manhã</i>	2259
	<i>Tarde</i>	1357
	<i>Noite</i>	1458
Ce. Círg.	<i>Manhã</i>	832
	<i>Tarde</i>	444
	<i>Noite</i>	729
TOTAL		47370

3.7 - HIGIENIZAÇÃO E LAVANDERIA

3.7.1 - HIGIENIZAÇÃO



3.7.2 - RECURSOS HUMANOS

A Equipe de Higienização conta atualmente com funcionários dispostos da maneira que se segue:

- 01 Gerencia realizado pelo Enfermeiro Carlos Stein,
- 01 Supervisão realizada pela Cristiane da Silva Batista, realizando 44 horas semanais;
- 01 Funcionário para serviços de zeladoria e manutenção em geral, realizando 44 horas;
- 18 Funcionárias no total, realizando um total de 44 horas semanais cada, sendo feitas 06 horas de segunda a sexta para a equipe que atua no diurno, havendo 01 funcionária para o administrativo (06 às 12hs), 01 funcionária para o apoio (12 às 18hs), 02 funcionárias para o pronto socorro (06 às 12hs e outra das 12 às 18hs), 02 para o centro cirúrgico (06 às 12hs e outra das 17 às 23hs devido ao maior fluxo no setor ser nesses horários), 02 para clínica médica e cirúrgica (06 às 12hs e outra das 12 às 18hs), 02 para pediatria e maternidade (06 às 12hs e outra das 12 às 18hs), e nos fins de semanas são realizados plantões alternados de 12hs. A equipe que atua no noturno realiza plantões de 12hs sendo intercalado entre noites ímpares e pares (12/36) com direito a uma folga mensal, havendo 04 funcionárias para as duas noites realizando serviços gerais.

OBS: A equipe de higienização está com duas funcionárias encostadas pelo INSS.

3.7.3 - ESTRUTURA FÍSICA

A Equipe de Higienização possui como área física um local para a guarda de material, o Depósito de Materiais e Limpeza – DML, local para guarda e limpeza do material com apenas 01 tanque em cada DML para limpeza do material. Sendo 01 DML para cada setor:

- 01 Pronto Socorro;
- 01 Clínica Médica;
- 01 Clínica Cirúrgica;
- 01 Maternidade;
- 01 Pediatria;
- 01 Centro Cirúrgico;
- 01 Cozinha;
- 01 Administração e corredores centrais.
- Há também 01 almoxarifado para guardar os produtos de limpeza, equipamentos e materiais e o depósito de diluição, onde os produtos são diluídos e distribuídos para os diversos setores do hospital.

3.7.4 - EQUIPAMENTOS E RECURSOS

Continuamos com os mesmos equipamentos adquiridos no início do hospital.

3.7.5 - PRODUTOS UTILIZADOS E DISPENSADOS NO HRNA

Todos os produtos utilizados para a higienização do hospital possui FISPQ, FICHA TECNICA E REGISTRO NA ANVISA, oferecendo assim um serviço de qualidade aos usuários do SUS e proporcionando segurança para os funcionários que realizam a manipulação dos mesmos.

- Detergente limpeza geral (uso da higienização)
- Desinfetante germicida e bactericida (uso da higienização)
- Detergente desincrustante (uso da esterilização)
- Detergente Enzimático (uso da esterilização)
- Hipoclorito 12% (uso da higienização)
- Detergente neutro (uso da cozinha)
- Álcool 70% e Álcool gel (uso da higienização)
- Cera líquida (uso da higienização)
- Formol 37% (uso do centro cirúrgico).

É realizada a diluição dos produtos concentrados e os mesmos são distribuídos nos setores do hospital em galões de cinco litros devidamente etiquetados.

3.7.6 - RESÍDUO INFECTANTE RECOLHIDOS NO ANOS DE 2014

COLETA DA BIO-ACESS

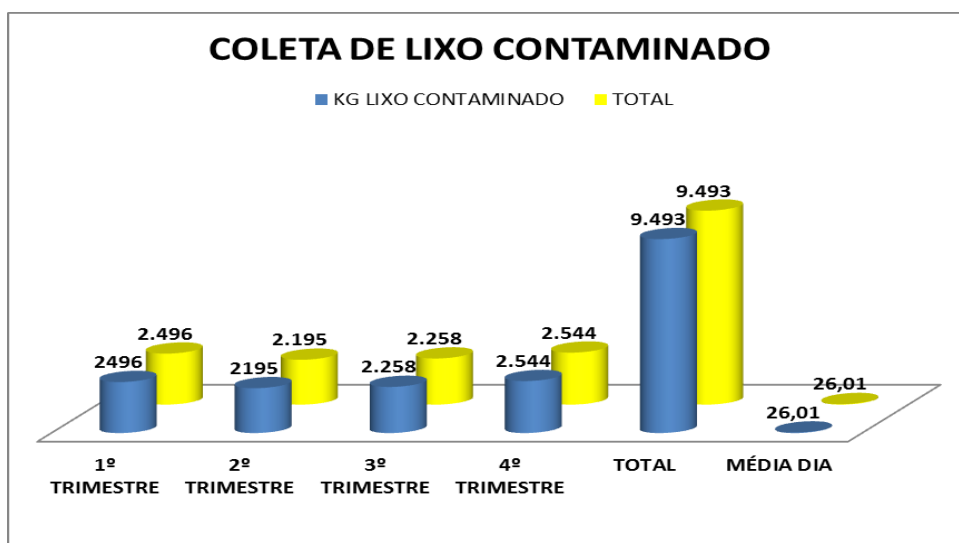

No ano de 2014, foram coletados pela empresa contratada Bio-Acess 9.493 (nove mil quatrocentos e noventa e três) kg de lixo contaminado do HR, com uma média diária de 26,01 (vinte e seis virgula zero um) kg dia.



3.7.6 - ASPECTOS A SEREM MELHORADOS

- Equipar os DMLS com armários suspensos e suportes de materiais, para melhor organização dos equipamentos.
 - São necessários mais dois abrigos externos para melhores acondicionamentos dos resíduos, pois são três abrigos para cinco tipos de resíduos. São armazenados comuns (não reciclável) e orgânico juntos, os resíduos radioativos (raios-X) se encontra armazenado no DML do abrigo, os que ficam em abrigo separados são o infectante e o reciclável.
 - Educação permanente: Sugestão: investir em palestras sobre humanização, englobando todos os setores do HR.

3.8 - LAVANDERIA DEZEMBRO 2014

3.8.1 - INTRODUÇÃO

O Hospital Regional de Nova Andradina (HRNA) possui uma Unidade de Lavanderia Hospitalar, ou como também pode ser denominado “Unidade de Processamento de Roupas de Serviços de Saúde”. Considerando que o hospital utiliza vários tipos de roupas na assistência à saúde que necessitam ser submetidas ao processamento de lavagem, necessita de um serviço especializado com profissionais capacitados.

O processamento de roupas de serviços de saúde é uma atividade de apoio que influencia grandemente a qualidade da assistência à saúde, principalmente no que se refere à segurança e conforto do paciente e do trabalhador.

A Lavanderia Hospitalar do HRNA é uma área hospitalar destinada ao processamento da limpeza e desinfecção das roupas hospitalares. Sendo responsável pela provisão de roupas limpas a todos os setores do hospital. Dentre os objetivos estão:

- Processar as roupas hospitalares com qualidade, segurança e eficiência;
- Preservar a qualidade das roupas, em todas as fases de seu processamento;
- Utilizar as técnicas adequadas para o processamento da roupa;
- Favorecer um ambiente de trabalho seguro aos profissionais que atuam no setor.

A lavanderia processa toda a rouparia existente no HRNA, realizando os procedimentos de coleta; lavagem; passagem; armazenagem e distribuição. Possuímos uma sala de costura para a fabricação de novas roupas e consertos. As roupas utilizadas nos serviços de saúde incluem: lençóis, fronhas, cobertores, toalhas, roupas de pacientes, fraldas, compressas, campos cirúrgicos, máscaras, pro - pés, aventais, gorros, dentre outros. Percebe-se por meio desses exemplos, que existe uma grande variedade de sujidades, locais de origem e formas de utilização dessas roupas nos serviços de saúde.



3.8.2 - RECURSOS HUMANOS

O Serviço de Lavanderia contou no ano de 2014 com funcionários dispostos da maneira que se segue:

- 01 Gerencia realizada pelo Enfermeiro: Carlos Stein
- 01 Supervisão realizada pela Cristiane da Silva Batista realizando 44 horas semanais;
- 02 Costureiras realizando 44 horas semanais;
- 09 Funcionários no total, realizando um total de 44 horas semanais cada. Sendo feitas 06 horas de segunda a sexta para a equipe que atua no diurno, é distribuída de forma semelhante, havendo 01 funcionária na área limpa e 01 funcionária na área suja, com os horários estabelecidos da seguinte forma: 06 às 12 horas (matutino) e 12 as 18 horas (vespertino) e nos fins de semanas são realizados plantões alternados de 12h horas. A equipe que atua no noturno realiza plantões de 12 horas sendo intercalado entre noites ímpares e pares (12/36) com direito a uma folga mensal, havendo 01 funcionário na área limpa e 01 na área suja, 01 funcionária na área limpa (17 as 23hs), devido ao fluxo de cirurgias neste horário.

3.8.3 - ESTRUTURA FÍSICA

Não houve mudanças no decorrer deste ano, pois a mesma continua igual, sendo feitas apenas algumas adaptações na área limpa que já haviam sido solicitadas desde a colocação das máquinas, tendo agora a secadora com uma saída de ar para a área externa.

- Área Suja ou Contaminada;
- Área Limpa;
- Sala de Costura e distribuição de rouparia.

3.8.4 - EQUIPAMENTOS E RECURSOS TECNOLÓGICOS

- 01 Máquina de Lavar com Barreira Sanitária, modelo MLGS da marca Suzuki, com capacidade para 50 Kg;
- 01 Máquina de Lavar com Barreira Sanitária, da marca Ortosíntese, com capacidade para 30 Kg;
- 02 Centrífugas Tripés (uma da marca Suzuki e a outra da marca Ortosíntese), com capacidade para 30 Kg cada;
- 01 Secadora Rotativa da marca Suzuki, com capacidade para 30 Kg;
- 02 Secadoras Rotativas da marca Ortosíntese, com capacidade para 20 Kg cada;
- 01 Calandra da marca Suzuki;
- 01 Balança;
- 01 ferro de vapor;
- 01 Ferro de Passar Industrial;
- 03 Carrinhos com Tampa para transporte exclusivo da rouparia suja;
- 02 Carrinhos com Tampa exclusivos para distribuição da roupa limpa;



- 02 Carrinhos abertos para transporte interno na área limpa;
- 02 Armários para o armazenamento da roupa limpa;
- 10 Bombas da empresa Adriano Ibanhez para a distribuição de produtos utilizados na lavagem;
- 02 Aparelhos Digitais da empresa Adriano Ibanhez para a programação das bombas;

3.8.5 - PRODUTOS UTILIZADOS

Os produtos utilizados são:

- BOMBA 01/ DETERGENTE UMECTANTE:
 - Distribuição: 03 ml/kg.
 - Finalidade: remoção da sujeira, com abertura das fibras.
 - Princípio Ativo: ácido linear alquilbenzeno sulfônico (tensoativo aniônico alcalinizantes, espersante branqueador óptico, conservante).
- BOMBA 02/ DETERGENTE PLUS:
 - Distribuição: 05 ml/kg.
 - Finalidade: lavagem e remoção da sujeira.
 - Princípio Ativo: ácido linear alquilbenzeno sulfônico (tensoativo não iônico, branqueador óptico, alcalinizante, sequestrante, corante).
- BOMBA 03/ ALVEJANTE:
 - Distribuição: 16 ml/kg.
 - Finalidade: desinfecção das roupas e tira manchas.
 - Princípio Ativo: hipoclorito de sódio (alcalinizante).
- BOMBA 04/ NEUTRALIZANTE:
 - Distribuição: 02 ml/kg.
 - Finalidade: tirar excesso de produtos químicos.
 - Princípio Ativo: metassulfito de sódio (acidulante).
- BOMBA 05/ AMACIANTE:
 - Distribuição: 08 ml/kg.
 - Finalidade: elimina cargas eletrostáticas, deixa o cheiro suave e amacia a roupa.



- Princípio Ativo: surfactante amoníaco, coadjuvante, conservante, essência.

3.8.6 - PROCESSAMENTO DA ROUPA NA ÁREA SUJA

Todos os processamentos das roupas no Hospital Regional continuam seguindo o protocolo e o manual de normas e rotinas estabelecido pela gerencia e coordenação, não havendo grandes alterações.

3.8.7 - CICLO 01:

- Sujidade pesada;
- 01h 20 min de lavagem.

3.8.8 - CICLO 02:

- Sujidade leve;
- 01 h de lavagem.
-

3.8.9 - PROCESSAMENTO DIARIO DA LAVANDERIA ANO 2014.

KG DE ROUPAS LAVADAS	1º TRIMESTRE	2º TRIMESTRE	3º TRIMESTRE	4º TRIMESTRE	TOTAL	MÉDIA DIA
1º CICLO	21027	20008	16.158	19.271	76.464	209,49
2º CICLO	7917	7184	6.682	9.371	16053	43,98
TOTAL	28.944	27.192	22.840	28.642	92.517	253,47

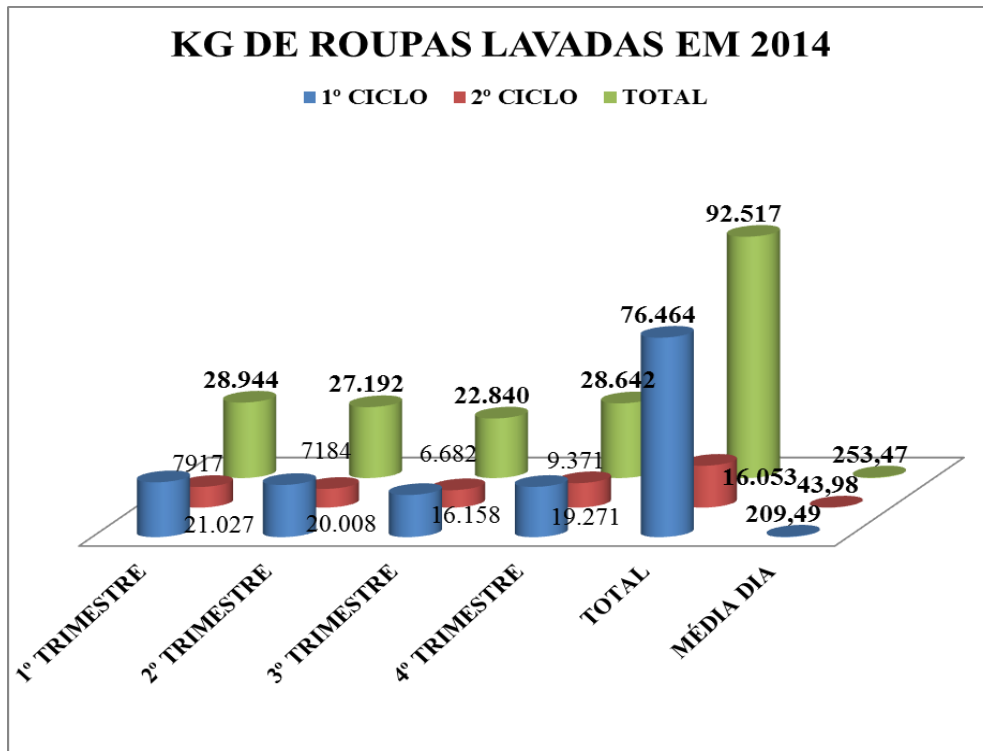

No ano de 2014, na lavanderia hospitalar do HR, foram lavadas 92.517 (noventa e dois mil, quinhentos e dezessete) kg de roupas no ciclo 1 e ciclo 2, com uma média dia de 253,47 (duzentos e cinquenta e três vírgula quarenta e sete) kg dia.

3.8.11 - ASPECTOS A SEREM MELHORADOS

- Instalação da coifa (exaustor) sobre a calandra, visto que o tecido do rolo possui um curto tempo de vida útil.
- Aumentar as capacitações para a equipe com informações referentes não só apenas as atividades do setor, mas englobando todo o hospital (ética, doença transmissível, humanização, gerenciamento de resíduos), etc..

3.9 - COSTURA ANO DE 2014

O setor de costura conta atualmente com duas funcionárias que são responsáveis pela fabricação de todo enxoval hospitalar, contribuindo assim para uma execução de qualidade nas rouparias e proporcionando conforto para os usuários.



3.9.1 - RECURSOS UTILIZADOS

- Rolos de tecido;
- Botões;
- Etiquetas;
- Alfinetes;
- Linhas;
- Giz;
- Marcador de tecidos.
- 02 Mesas de inox retangular;
- 02 Máquinas de costura reta;
- 02 Máquinas de Overlok;
- 01 máquina galonera industrial
- 01 Máquina de costura Zig.Zag;
- 01 Máquina de corte;
- 01 Mesa grande;
- 02 Mesas auxiliares;
- 02 Armários para guardar material de costura e rouparias fabricadas;
- 01 Suporte para rolos de tecido.

3.9.2 - PROCESSAMENTO / CONFECÇÃO DE ROUPA NA SALA DE COSTURA.

ANO DE 2014	1º TRIMESTRE	2º TRIMESTRE	3º TRIMESTRE	4º TRIMESTRE	TOTAL
TIPO DE ROUPARIA	QUANTIDADE	QUANTIDADE	QUANTIDADE	QUANTIDADE	QUANTIDADE
AVENTAL DE NAPA	0	0	15	0	15
BATA PARA GESTANTE	0	2	0	0	2
BOLSA PARA TRANSFERÊNCIA	1	0	0	0	1
CONJUNTO MÉDICO	0	0	0	0	0
CALÇA P, M, G E GG	0	83		0	83
CAMISA G E GG	0	0	11	0	11
CAMISETE P, M, G E GG	0	0	32	0	32
CAMISOLA FEMENINA G E GG	41	62		108	211
CAMISOLA MASCOLINA G E GG	60	0		0	60



FUNDAÇÃO SERVIÇOS DE SAÚDE DE NOVA ANDRADINA – FUNSAU-NA

HOSPITAL REGIONAL DE NOVA ANDRADINA

Dr. FRANCISCO DANTAS MANIÇOBA

Av. Eulenir de Oliveira Lima, 71 - Bairro Durval Andrade Filho

Nova Andradina/MS - Fone/Fax: (67) 3441-5050 | www.fun-sau-na.com.br



CAMISOLA SIMPLES	75	0	77	0	152
CAMPO DUPLO 100X100	21	0	46	0	67
CAMPO DUPLO 40X40	20	30	35	40	125
CAMPO DUPLO 50X50	62	106	0	40	208
CAMPO DUPLO 75X75	20	30	60	40	150
CAMPO DUPLO BACIA 180X80	20	23	0	0	43
CAMPO SIMPLES	50	0	9	0	59
CAMPO SIMPLES BANDEJA RACK	2	0	0	0	2
CAMPO SUTURA	0	65	14	0	79
CAPOTE G E GG	25	37	88	0	150
CONJUNTO G E GG	0	0	10	0	10
CUEIROS PARA CENTRO CIRURGICO	0	0	40	0	40
DESCATE DE CAMPOS E CAPOTES	47	106	0	0	153
FRONHAS	39	0	51	0	90
JALECOS P, M, EG	0	0	0	0	0
LENÇÓIS	109	86	155	91	441
MASCARA COM ELASTICO	15	0		0	15
NAPA GRANDE	46	24	96	0	166
PROTETOR ARCO CIRURGICO			16	0	16
SACO DE RAMPER RECICLADO	29	0		0	29
SACO PARA RAMPER	42	0	18	0	60
TOALHA DE BANHO	0	57	0	0	57
UNIFORME RECEPÇÃO	2	0	0	0	2
UNIFORMES DO SETOR DE HIGIÊNIZAÇÃO E LAVANDERIA (1ª PARTE) BLUSAS P, M, G, GG, GGEX.	68	0	0	0	68
UNIFORMES PARA GESTANTES	20	0	0	0	20
TOTAL DE PEÇAS CONFECCIONADAS	814	711	773	319	2.617

No ano de 2014, na sala de costura do HR, foram confeccionados 2.617 peças para atender a demanda dos setores desta unidade hospitalar, com centenas de consertos e ajustes, conforme demonstra a quadro acima.



3.10 - PRONTO SOCORRO

3.10.1 - RECURSOS HUMANOS

Contamos com a gerência do pronto socorro pela Ana Carolina Resenbaum, enfermeiros e equipe técnica de enfermagem em todos os períodos, totalizando 5 enfermeiros, 14 técnicos de enfermagem, sendo 4 por turno e 1 técnico fazendo 8 horas de segunda à sexta-feira, com uma carga horária de 44 horas semanais, e outro de 6 horas para auxiliar nos serviços da ortopedia.

No pronto socorro temos a disposição 2 (dois) Médico plantonista durante as 24 horas do dia.

3.10.2 - TABELAS CONTENDO A RELAÇÃO DOS ATENDIMENTOS REALIZADOS EM DEZEMBRO DE 2014 – NO SETOR DO PRONTO SOCORRO.

ATENDIMENTOS	1º TRIMESTRE	2º TRIMESTRE	3º TRIMESTRE	4º TRIMESTRE	TOTAL	MÉDIA DIA
Emergência	64	50	37	62	213	0,58
Observação	1186	1537	1436	1621	5780	15,84
Ambulatório	12786	13761	13381	11784	51712	141,68
Total	14.036	15.348	14.854	13.467	57.705	158,10

No ano de 2014, obtivemos 57.705 (Cinquenta e sete mil setecentos e cinco) atendimentos no Pronto Socorro, com uma media de atendimento dia de 158,10 (cento e cinquenta e oito virgula dez), pacientes dia.

3.10.3 - ÓBITOS OCORRIDOS NO PRONTO SOCORRO

No ano de 2014, Foram registrados no pronto socorro, 59 (Cinquenta e nove) Óbitos.

3.10.4 - PROCEDIMENTOS REALIZADOS NO PRONTO SOCORRO NO ANO 2014.



PROCEDIMENTOS REALIZADOS NO P.S.	1º TRIMESTRE	2º TRIMESTRE	3º TRIMESTRE	4º TRIMESTRE	TOTAL	MÉDIA DIA
SUTURA	202	226	178	209	387	1,06
CURATIVOS	262	225	121	183	304	0,83
RETIRADA DE PONTOS	95	78	86	97	183	0,50
TROCA DE SONDA	34	55	19	25	44	0,12
OUTROS PROCEDIMENTOS	13	18	11	0	11	0,03
TOTAL	606	602	415	514	929	2,55

No ano de 2014, foram registrados no Pronto Socorro 929 (novecentos e vinte e nove) procedimentos com uma média de 2,55 (dois virgula cinquenta e cinco) procedimentos dia.

3.10.5 – EXAMES REALIZADOS NO PRONTO SOCORRO, ECG, USG E EXAMES LABORATORIAIS.

EXAMES REALIZADOS NO P.S.	1º TRIMESTRE	2º TRIMESTRE	3º TRIMESTRE	4º TRIMESTRE	TOTAL	MÉDIA DIA
ECG	278	350	252	259	1139	3,12
USG	448	317	309	396	1470	4,03
EXAMES LABORATORIAIS	6475	7315	8206	4004	26000	71,23
TOTAL	7.201	7.982	8.767	4.659	28.609	78,38

No ano de 2014, foram realizados no Pronto Socorro 28.609 (vinte oito mil seiscentos e nove) exames, entre ECG, USG e Exames Laboratoriais.

3.10.6 - PROCEDIMENTO DA ORTOPEDIA

Procedimentos – Ortopedia	Quantidade
Alta ortopédica	817
Consultas	4985
Curativo	1914
Esparadrapagem	76
Férula de Alumínio	158
Gesso	272
Imobilização	982



Infiltração	25
Internação	391
Punção	23
Raio-X	2769
Redução	137
Retirada de Fio K	217
Retirada de Gesso	228
Retirada de Pontos	373
Retirada de Tala Gessada	394
Sutura	31
Tipoia	740
Total	14.532

No ano de 2014, foram realizados no Pronto Socorro 14.532 (quatorze mil quinhentos e trinta e dois) procedimentos de Ortopedia.

3.10.7 - EXAME DE IMAGEM RX

EXAMES DE IMAGEM RAO - X	1º TRIMESTRE	2º TRIMESTRE	3º TRIMESTRE	4º TRIMESTRE	TOTAL	MÉDIA DIA
Pronto Socorro	2081	2990	2239	2610	9920	27,18
Ambulatório	596	616	584	417	2213	6,06
Internação	427	357	294	310	1388	3,80
Prefeitura de Nova Andradina	1693	1641	1486	1664	6484	17,76
Prefeitura Taquarussu	93	156	117	102	468	1,28
Hospital CASSEMES	0	17	0	0	17	0,05
TOTAL	4.890	5.777	4.720	5.103	20.490	56,14

No ano de 2014, foram realizados no Pronto Socorro 20.490 (vinte mil quatrocentos e noventa) exames de RX, atendendo a demanda do HR, Prefeitura Municipal de Nova Andradina, Prefeitura Municipal de Taquarussú e outros.

3.10.8 - QUANTIDADE DE EXAME DE RX E SUA LOCALIZAÇÃO

EXAMES DE RX - TIPO	QUANTIDADE
---------------------	------------



FUNDAÇÃO SERVIÇOS DE SAÚDE DE NOVA ANDRADINA – FUNSAU-NA

HOSPITAL REGIONAL DE NOVA ANDRADINA

Dr. FRANCISCO DANTAS MANIÇOBA

Av. Eulenir de Oliveira Lima, 71 - Bairro Durval Andrade Filho

Nova Andradina/MS - Fone/Fax: (67) 3441-5050 | www.fun-sau-na.com.br



Abdome (Simples ou Agudo)	494
Antebraço	293
Arcos costais	169
Articulação Coxo Femural	0
ATM Bilateral	0
Bacia	353
Braço	172
Calcaneo	88
Cavum	38
Clavicula	127
Col. Cervical	375
Col. Lombo Sacra	703
Col. Sacro Coccix	13
Col. Toracica	159
Cotovelo	248
Coxa	139
Crânio	462
Escanometria	4
Idade Ossea	4
Joelho	856
Joelho (F+P+A)	0
Mão	628
Maxilar	2
Ombro Escapula	544
Ossos da Face	13
Pé	712
Perna	318
Punho	504
Quadril	173
Seios da Face	603
Torax (PA/ PA+P)	3549
Mandibula - maxilar	91
Tornozelo	514
TOTAL	12.348

COR	1º TRIMESTRE	2º TRIMESTRE	3º TRIMESTRE	4º TRIMESTRE	TOTAL	MÉDIA DIA
Vermelho	69	50	97	20	236	0,65
Amarelo	1426	1477	1317	470	4690	12,85



Verde	5803	4959	6.056	2.083	18901	51,78
Azul	5199	8520	7.230	2.063	23012	63,05
Encaminhamento	65	22	25	7	119	0,33
TOTAL	12562	15028	14725	4643	46958	128,65

No ano de 2014, foram realizados no Pronto Socorro 46.958 (quarenta e seis mil novecentos e cinquenta e oito) atendimentos de classificação de risco, com um média diária de 128,65 (cento e vinte e oito virgula sessenta e cinco) pacientes dia.

3.10.10 - TRANSFERÊNCIAS SOLICITADAS DO HOSPITAL REGIONAL PARA CENTRAL DE VAGAS – NO ANO DE 2014.

TRANSFERENCIAS SOLICITADAS DO HR PARA CENTRAL DE VAGAS	ANO 2014
TOTAL	332

3.10.11 - TRANSFERENCIAS SOLICITADAS DO HOSPITAL PARA CENTRAL

VAGA ZERO ACOMPANHADA OBRIGATORIAMENTE POR MÉDICO, ANO DE 2014:

TRANSF VAGA 0 – COM ACOMPANHAMENTO MÉDICO	ANO 2014
TOTAL	126

3.10.12 - TRANSFERÊNCIAS SOLICITADAS DA CENTRAL DE VAGAS PARA HOSPITAL REGIONAL:

Município que solicitou vaga	Quantidade	Solicitações aceitas	Solicitações negadas
Anaurilandia	32	20	12
Angélica	77	46	31
Bataiporã	18	8	10



Ivinhema	201	123	78
Novo Horizonte do Sul	72	37	35
Taquarussu	30	9	21
Outros Municípios	11	6	5
Total	441	249	192

No ano de 2014, os Municípios da Micro Região de Nova Andradina, solicitarão ao HR 441 (quatrocentos e quarenta e uma) vagas, sendo aceitas 249 (duzentos e quarenta e nove) e negas 192 (cento e noventa e duas) vagas.

3.11 - CLÍNICA MÉDICA

3.11.1 - ESTRUTURA FÍSICA

A estrutura física da Enfermaria Clínica Médica (Bloco 03) do Hospital Regional de Nova Andradina é composta por: 01 Posto de enfermagem, 01 Sala de apoio, 01 Sala de utilidades, 01 Banheiro para acompanhantes, 01 Rouparia, 01 expurgo, 1 DML.

A estrutura física do setor permite instalar 16 leitos de internação, mas sendo – 01 isolamento para casos contagiosos/imunodeprimidos e outro para pacientes psiquiátricos.

Para melhor acomodação dos nossos acompanhantes, no momento não disponibilizamos de poltronas almofadas. Estamos em aguardo sobre o posicionamento da acomodação do acompanhante dos nossos clientes. E quando o cliente morava sozinho na cidade, a assistente social sempre é acionada para tomar as providências necessárias no momento.

3.11.2 - EQUIPAMENTOS

No ano de 2014 foi disponibilizado um eletrocardiograma para este setor.

3.11.3 - RECURSOS HUMANOS

Contamos com a gerência de Clínica médica pela enfermeira Yara Bianchi, enfermeiros e equipe técnica de enfermagem em todos os períodos, totalizando 4 enfermeiros, 9 técnicos de enfermagem, 3 auxiliares de enfermagem sendo 3 pela manhã, 3 pela tarde, 3 noite par e 3 na noite ímpar, com uma carga horária de 44 horas semanais.

3.11.4 - PROCEDIMENTOS



No setor da clínica médica tivemos no total de 1.341 (um mil trezentos e quarenta e uma) internações referentes ao ano de 2014, com a média de permanência de 2,54 dias. Atendimentos prestados pelos profissionais médicos, Dr^a Thaisa 287, Dr. Guilherme 298, Dr. Joao de Deus 247, Dr Eduardo Fabri 208, Dr Eduardo 143 e demais profissionais conforme quadro abaixo:

ANO DE 2014	1º TRIMESTRE	2º TRIMESTRE	3º TRIMESTRE	4º TRIMESTRE	TOTAL
Airton	3	0	0	0	3
Calinca	87	0	0	0	87
Eduardo	51	33	59	0	143
Eduardo Fabri	0	34	113	61	208
Guilherme	57	37	97	107	298
Jerce	0	1	0	0	1
Joao de Deus	45	37	79	86	247
Marcos	6	0	0	0	6
Moacir	3	0	0	0	3
Nilton	0	0	0	54	54
Omar	0	4	0	0	4
Thaisa	0	71	112	104	287
total	252	217	460	412	1.341

3.11.5 – ÓBITOS

No decorrer do ano de 2014, obtivemos na clinica médica 54 (cinquenta e quatro) óbitos no período, conforme gráfico abaixo/;

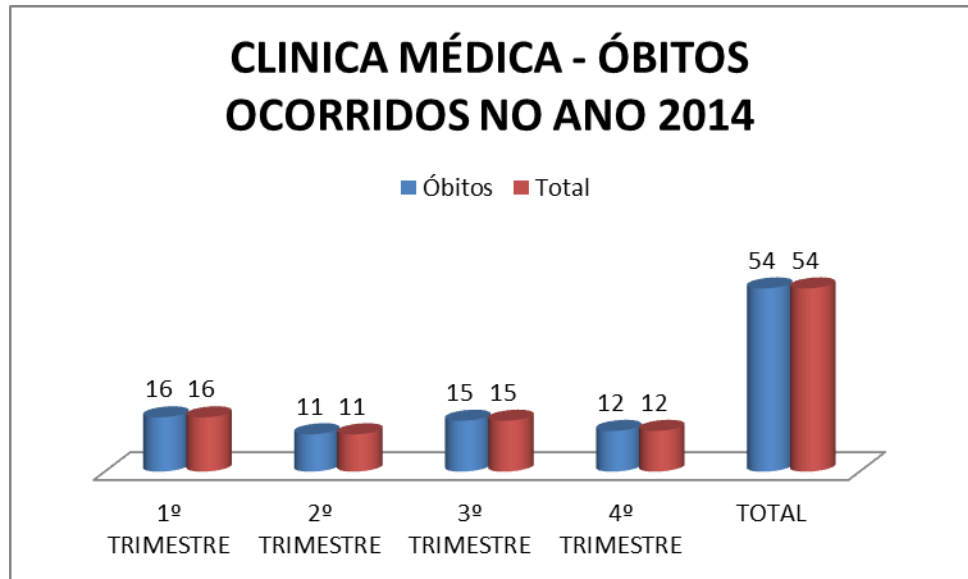

3.11.6 - TRANSFERÊNCIA

A HRNA atende toda a microrregião, dependendo da especialidade como cardiologia, nefrologia, neurologista, vascular é encaminhado para Dourados/MS e/ou Campo Grande/MS. Foram realizadas no total de 81 (oitenta e uma) transferências no setor em 2014. Como seguem no quadro abaixo.

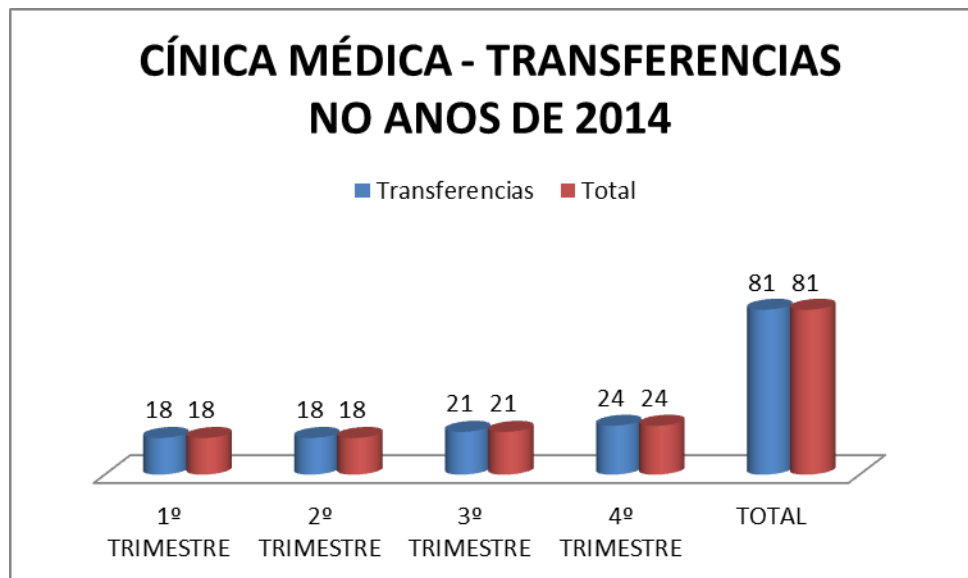

3.11.07 - CONCLUSÃO

O Hospital Regional de Nova Andradina está conseguindo cumprir as metas pactuadas, e a cada dia buscando recursos para que possamos ser referência estadual. Pois juntos somos fortes.



3.12 - CLÍNICA CIRÚRGICA

3.12.1 - ESTRUTURA FÍSICA

A estrutura física da Enfermaria Clínica Cirúrgica (Bloco 03) do Hospital Regional de Nova Andradina é composta por: 01 Posto de enfermagem, 01 Sala de apoio, 01 Sala de utilidades, 01 Banheiro para acompanhantes, 01 Rouparia, 01 expurgo, 1 DML.

A estrutura física do setor permite instalar 10 leitos de internação, mas sendo – 03 na cirúrgica ginecológica no setor da maternidade e outros sete no bloco 03 – clínica cirúrgica.

3.12.2 - EQUIPAMENTOS

O HRNA conta com a mesma estrutura de equipamentos na Enfermaria cirúrgica. Não disponibilizamos nesse setor do oxímetro de pulso, com necessidade de empréstimo dos outros setores quando necessita da monitoração do cliente nesse setor.

3.12.3 - PROCEDIMENTOS

A produção da internação da enfermaria clínica cirúrgica, correspondente ao Ano de 2014, perfaz no total de 618 (seiscentas e dezoito) internações. Os profissionais médicos que mais internarão foram: Dr Airtom 137 (cento e trinta e sete), Dr Marcos 129 (cento e vinte e nove) e Dr Omar com 127 (cento e vinte e sete) internações, conforme figura abaixo:

ANO DE 2014	1º TRIMESTRE	2º TRIMESTRE	3º TRIMESTRE	4º TRIMESTRE	TOTAL
Omar	35	31	32	29	127
Gustavo	10	11	5	6	32
Helio	17	18	5	10	50
Luiz Fernando	0	0	2	0	2
Marcos	31	32	36	30	129
Airton	24	39	39	35	137
Moacir	22	19	24	22	87
Tatiane	0	0	19	0	19
Eduardo Fabri	0	0	1	0	1



Antonio	10	8	8	8	34
Total	149	158	171	140	618

3.12.4 - PROCEDIMENTOS

Na especialidade da ortopedia, que evoluíram para internação totalizaram 342 (trezentos e quarenta e duas) e a maior foi de fraturas 311 (trezentas e onze), dos vários tipos de Fêmur, tibia, cotovelo. Dentre os outros procedimentos que estão especificadas de acordo com o quadro abaixo:

Ortopedia	1º TRIMESTRE	2º TRIMESTRE	3º TRIMESTRE	4º TRIMESTRE	TOTAL
Abcesso	0	2	0	0	2
FCC	0	0	0	0	0
Ferimento por arma branca	0	0	1	0	1
Fraturas	73	77	84	77	311
Lesão de tendão da mão	2	0	0	0	2
Lombalgia	0	0	1	0	1
Luxação de Clavicula	1	1	0	0	2
Luxação de Cotovelo	1	0	0	0	1
Luxação de Tornozelo	2	0	0	0	2
Luxação Ligamentar	0	1	0	0	1
Luxação Umeral	0	1	0	0	1
Osteomielite	1	0	0	1	2
RCC	0	0	1	0	1
Retirada de fixador	1	0	1	2	4
Retirada de parafuso	1	0	0	1	2
Retirada de placa	1	0	0	0	1
Retirada fio K	1	0	4	0	5
Síndrome do Túnel do Carpo	1	0	0	0	1
Tenorrafia	1	0	0	0	1
Trauma Cervical	1	0	0	0	1
TOTAL	87	82	92	81	342

Na especialidade da cirúrgica foram realizadas no total 276 (duzentos e setenta e seis) procedimentos, com maior incidência de Colectomia 99 (noventa e nove). E os outros procedimentos conforme o quadro abaixo:

Cirurgica	1º TRIMESTRE	2º TRIMESTRE	3º TRIMESTRE	4º TRIMESTRE	TOTAL
Algia Abdominal	1	0	0	0	1
Apendicectomia	13	8	3	8	32
Cistectomia	0	0	1	0	1
Colecistectomia	14	29	33	23	99
Dor Abdominal	0	0	0	2	2
Drenagem de Tórax	1	1	0	0	2
Ferimento por arma de fogo	0	0	0	1	1
Hemorroidectomia	3	0	0	2	5
Herniorrafia	8	14	12	11	45
Histerectomia	0	0	13	0	13
IRC'	0	0	1	0	1
Laparoscopia	0	0	3	0	3
Laparotomia	6	6	2	1	15
Miomectomia	0	0	2	0	2
Ooforectomia	0	0	1	0	1
Orquidopexia	0	0	1	1	2
Perineoplastia			1	0	1
Úlcera perfurada	0	0	1	0	1
Varises	16	18	5	10	49
TOTAL	62	76	79	59	276

3.12.5 - MÉDIA DE PERMANÊNCIA

A média de permanência na internação deste setor foi de 2,10 no período. Quanto às cirurgias potencialmente contaminadas permanecem em isolamento para evitar a contaminação das outras cirurgias.

3.12.6 - ÓBITO

No decorrer do ano de 2014, ocorreu apenas um óbito no setor e uma transferência.

3.12.7 – CAPACITAÇÕES



No decorrer do ano, realizamos Educação continuada com os funcionários do setor referente aos procedimentos que são oportunizados na rotina, esclarecimento de dúvidas sobre técnicas de curativo, administração de medicamentos.

3.13 - MATERNIDADE

3.13.1 - RECURSOS HUMANOS

- 01 Gerência Materno-Infantil realizada pela Enfermeira Janaina Thaise Nascimento
- 04 Enfermeiros, que se dividem por período, sendo 02 realizando 06 horas diárias (06 às 12hs e 12 às 18hs) e 02 para o período noturno (noites ímpares e pares realizando 12 horas);
- 05 Técnicos de Enfermagem, sendo 01 pela manhã, 01 pela tarde, , 01 noite par e 01 na noite ímpar, tendo uma carga horária de 44 horas semanais.

3.13.2 - PROCEDIMENTOS OBSTÉTRICOS REALIZADOS NO HOSPITAL NO ANO DE 2014.

PERCENTUAL DE PROCEDIMENTOS OBSTÉTRICOS REALIZADOS NO HOSPITAL DO MUNICÍPIO DE RESIDÊNCIA DA USUÁRIA	METAS	METAS ALCANÇADAS
971 – 100	Maior ou igual que 80%	94,46%
927 – x		

No ano de 2014 obtivemos 971 atendimentos obstétricos, sendo 63 mulheres primíparas menores de 18 anos com realização de parto cesáreo, havendo 532 partos, 49 abortos, e demais procedimentos cirúrgicos como histectomia, laparotomia, curetagem e laqueadura tubária. Foram realizados 651 VDRL, sendo 08 reagente, ouve no período duas transferencias. Os demais atendimentos foram condições patológicas, tratamento clínico de gestantes e acompanhamento obstétrico.

Procedimentos realizados na Maternidade seguem na tabela abaixo:

CESÁRIAS	NORMAL	ABORTOS	OUTROS PROCEDIMENTOS CIRURGICOS	INTERNAÇÕES CLINICAS
----------	--------	---------	---------------------------------	----------------------

340	199	49	87	296
-----	-----	----	----	-----

03.13.3 - PARTOS ESPECIFICADOS:

CESÁREAS EM PRIMÍPARAS	CESÁREAS EM NÃO PRIMÍPARAS	NORMAL EM PRIMÍPARAS	NORMAL EM NÃO PRIMÍPARAS
160	181	68	123

TAXA DE CESARIANA EM PRIMÍPARAS	METAS	METAS ALCANÇADAS
155/261	Igual ou menor que 20%	59,38%

Os atendimentos tiveram a seguinte proporção para os demais municípios, segue abaixo na tabela.

Município	Nº atendimento
Angelica	2
Batayporã	14
Ivinhema	15
Nova Andradina	926
Novo Horizonte do Sul	4
Ribas do Rio Pardo	1
São Paulo	1
Taquarussu	8
Total	971

A média de permanência na internação destas mulheres foi de 1,68 dias, segue na tabela abaixo:

Média de Permanência	Metas	Metas Alcançadas
1.749/1.041	Igual ou menor que	1,68



	4 dias	
--	--------	--

Obtivemos os seguintes dados diante as internações, segue na tabela abaixo:

Período de internação	Nº de internações
Menor que 12 horas de internação	34 internações
01 dia de internação	308 internações
02 dias de internação	460 internações
03 dias de internação	115 internações
04 dias de internação	22 internação
05 dias de internação	06 internação
06 dias de internação	01 internação
Total	946 internação

As principais causas de internações neste setor correspondem a condições clínicas de gestantes como hiperemese gravídica, sangramento espontâneo, oligodrâmnio, dor baixo ventre, incontinência urinária, corresponde a queixa de maior frequência, infecção do trato urinário, deiscência de incisão cirúrgica, crise convulsiva, hipertensão, escabiose, pediculose, trabalho de parto prematuro, febre, quadro infeccioso, prurido, muitas destas patologias apresentam possibilidades de ser controladas via ambulatorial em acompanhamento contínuo na Estratégia de Saúde da Família, visto que muitos destes casos são descartados após exames de USG e laboratoriais.

3.14 - PEDIATRIA

3.14.1 - INTRODUÇÃO

O setor da Pediatria do Hospital Regional de Nova Andradina é uma especialidade dedicada à assistência à criança e ao adolescente, nos seus diversos aspectos, sejam eles preventivos ou curativos.

A FUNSAU- NA atende a microrregião - Nova Andradina, Anaurilândia, Batayporã, Taquarussu, Ivinhema, Angélica e Novo Horizonte do Sul, porém quando não dispomos das especialidades solicitadas referenciamos para Campo Grande-MS ou Dourados-MS.

3.14.2 - RECURSOS HUMANOS



- 01 Gerência Materno-Infantil realizada pelo Enfermeiro Renato Sarmiento dos Reis Moreno.
- Enfermeiros, que se dividem por período, sendo 04 realizando 06 horas diárias (06 às 12hs e 12 às 18hs) e 02 para o período noturno (noites ímpares e pares realizando 12 horas);
- 04 Técnicos de Enfermagem, sendo 01 por período, incluindo as noites ímpares e pares, com uma carga horária de 44 horas semanais;

3.14.3 - PROCEDIMENTOS PEDIÁTRICOS REALIZADOS NO HOSPITAL E NO MUNICÍPIO

No ano de 2014 obtivemos um total de aproximadamente 696 atendimentos pediátricos, aos usuários do SUS do sexo masculino feminino com faixa etária variada.

Município de Procedência	Nº de Atendimentos
Anaurilandia	3
Angelica	2
Bataypora	8
Ivinhema	9
Nova Andradina	672
Novo Horizonte do Sul	0
Taquarussu	2
Total	696

A média de permanência aproximada na internação destas crianças foi de 2.21 dias, segue na tabela abaixo:

Média de Permanência	Metas	Metas Alcançadas
1.541/696	Igual ou menor que 4 dias	2,21

Obtivemos os seguintes dados diante as internações, segue na tabela abaixo:

QUANTIDADES	DIAS DE INTERNAÇÃO
Menor que 12 horas	44
01 dia de internação	257
02 dias de internação	152
03 dias de internação	88
04 dias de internação	63
05 dias de internação	42
06 dias de internação	26
07 dias de internação	16
08 dias de internação	8



TOTAL	696
--------------	------------

3.14.3 - PRINCIPAIS PATOLOGIAS

As principais patologias apresentadas foram:

QUEIXAS	ANO DE 2014
Anímia	1
Apendicectomia	1
Cefaléia	1
Crise convulsiva	15
Desidratação	1
Diarreia	87
Dispneia	36
Dor abdominal	79
Estomatite	1
Febre /tosse	192
Inflamação no pênis	1
Inapetência	8
Icterícia	22
Intoxicação por veneno	1
Ortopedia	65
Picada de escorpião	1
Pneumonia	79
Tosse	4
Vômito	98
Outros sintomas	4
Total	696

Notas: O referido relatório foi elaborado de acordo com os registros dos livros de internação do setor de pediatria; podendo haver variações quantitativas mínimas em relação aos dados descritos.

Continuam havendo diversos casos de internações, que quando hospitalizadas essas crianças permaneceram assintomáticas, não apresentando os sintomas relatados na internação.

3.15 - CENTRO CIRÚRGICO E CENTRAL DE MATERIAIS ESTERILIZADOS.

3.15.1 - CENTRAL DE MATERIAL ESTERILIZADO E ÁREA SUJA

RECURSOS HUMANOS



O referido setor funciona, com profissional em todos os períodos. Na distribuição temos 1 funcionárias que faz 8 horas, sendo 9 horas de segunda a quinta e 8 h na sexta para folga no sábado, já na área suja há 4 funcionárias sendo uma fazendo 6 horas de manhã, uma fazendo 6 horas à tarde e 2 funcionárias fazendo 12 h noturno das 18 às 06 h, dia sim dia não, e na esterilização tem 4 funcionárias, sendo que uma faz 6 h pela manhã, a outra faz 6h a tarde e as outras duas faz 12 h noturno dia sim dia não, com um total de 10 funcionárias; a funcionária da esterilização ficará responsável pela esterilização dos materiais e a ajudar na organização dos armários, ficando a outra funcionárias responsável pela distribuição dos materiais solicitados e nas horas vaga ajudar o setor que estiver necessitando. Há uma funcionária da higienização exclusiva para o setor. Os profissionais que fazem plantão diurno cumprem uma carga horária de 6 ou 8 horas, já o plantão noturno possui uma jornada de trabalho diária de 12 horas, tendo uma hora de descanso no período, e uma folga obrigatória no mês.

3.13.2 - CENTRO CIRÚRGICO

O Centro Cirúrgico funciona com 1 funcionários no horário da manhã fazendo 6 horas, 3 a tarde fazendo 6 horas e 2 fazendo 8 h no horário de maior fluxo de cirurgias, no horário noturno tem 1 por plantão fazendo 12 h, dessas 2 técnicas de enfermagem são para instrumentar as cirurgias gerais e ortopedia, com um total de 09 funcionárias.

Total de Funcionários do Centro Cirúrgico 09

Total de Funcionários na Central de Material, Distribuição e Área Suja 10

SUPERVISÃO: Enfermeiro Alex fazendo 8 h diárias de segunda a sexta-feira.

3.15.3 - TABELAS DE CIRURGIAS, ANESTESIAS E PARTOS REALIZADAS NO ANO DE 2014.

CIRURGIAS

CIRURGIAS	1º TRIMESTRE	2º TRIMESTRE	3º TRIMESTRE	4º TRIMESTRE	TOTAL
GINECOLÓGICA	31	34	75	49	189
CIRURGIA GERAL	54	70	46	52	222
ORTOPEDIA	207	158	139	114	618
VASCULAR	17	20	43	10	90
CESÁRIA	80	0	63	84	227
UROLOGICA	5	6	5	5	21



FUNDAÇÃO SERVIÇOS DE SAÚDE DE NOVA ANDRADINA – FUNSAU-NA

HOSPITAL REGIONAL DE NOVA ANDRADINA

Dr. FRANCISCO DANTAS MANIÇOBA

Av. Eulenir de Oliveira Lima, 71 - Bairro Durval Andrade Filho

Nova Andradina/MS - Fone/Fax: (67) 3441-5050 | www.funssau-na.com.br



PUNÇÃO LOMBAR	0	2	5	2	9
TOTAL	394	290	376	316	1376

3.15.4 - ANESTESIAS

CIRURGIAS	1º TRIMESTRE	2º TRIMESTRE	3º TRIMESTRE	4º TRIMESTRE	TOTAL
RAQUIANESTESIA	221	222	225	196	864
GERAL	91	83	81	52	307
BLOQUEIO + GERAL	0	0	0	0	0
BLOQUEIO	56	56	43	44	199
RAQUI + GERAL	0	0	0	0	0
LOCAL	8	10	15	11	44
PUNÇÃO LOMBAR	0	1	0	2	3
BIER	17	5	8	5	35
SEDAÇÃO	1	0	5	4	10
TOTAL	394	377	377	314	1462

3.15.5 - PARTOS

PARTOS	1º TRIMESTRE	2º TRIMESTRE	3º TRIMESTRE	4º TRIMESTRE	TOTAL
CESARIA	104	0	86	84	274
NORMAL	61	51	50	48	210
OBITO FETAL	0	4	0	0	4
ABORTO	0	6	0	0	6
TOTAL DE NACISDO ENTRE PARTO E CESÁRIA	165	61	136	132	494

3.16 - COMISSÃO DE CONTROLE DE INFECÇÃO HOSPITALAR (CCIH)

3.16.1 - DOENÇAS DE NOTIFICAÇÃO COMPULSÓRIA

A notificação compulsória é um registro que obriga e universaliza as notificações, visando o rápido controle de eventos que requerem pronta intervenção de acordo com a Lista de Doenças de Notificação Compulsória (LDNC), cujas doenças são selecionadas através de determinados critérios como: magnitude, potencial de disseminação, transcendência, vulnerabilidade, disponibilidade de medidas de controle, compromisso internacional com programas de erradicação, etc. Devido às alterações no perfil epidemiológico, a implementação de outras técnicas para o monitoramento de doenças, o conhecimento de novas doenças ou a re-emergência de outras. O perfil epidemiológico do HRNA das Doenças de Notificação compulsória referente o ano de 2014 está de acordo com o quadro abaixo:

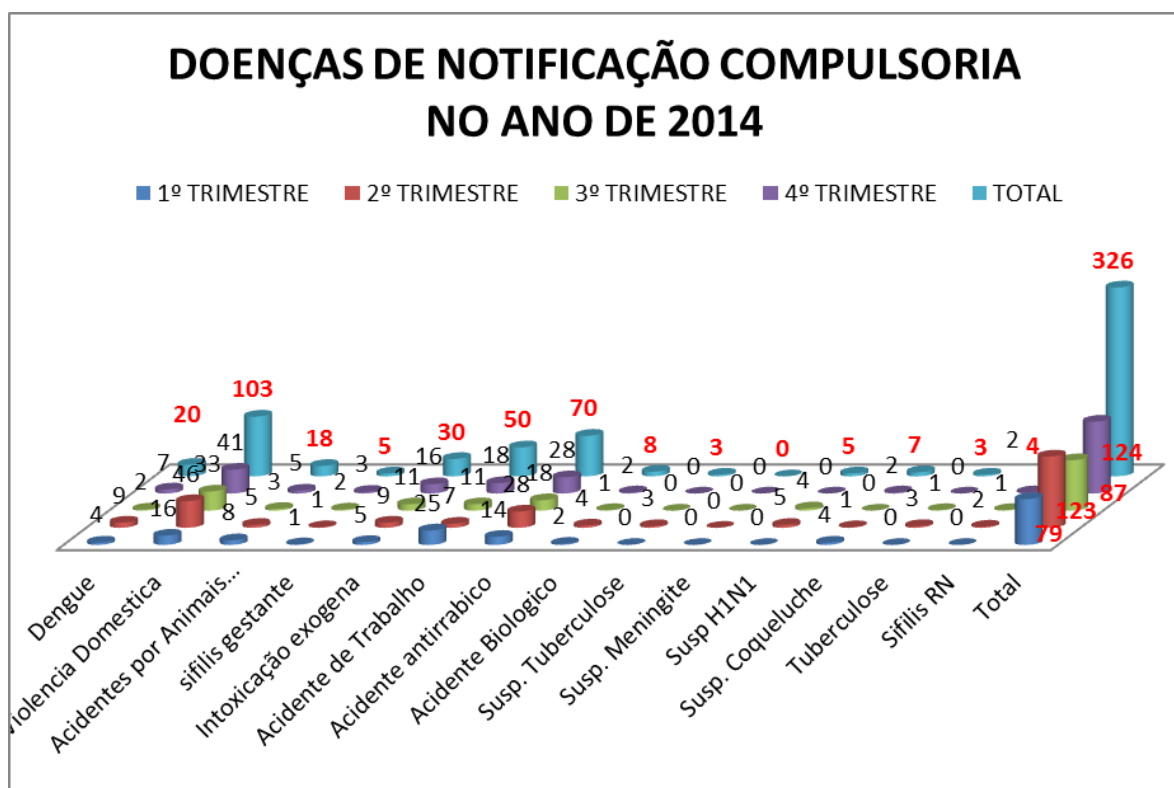

No ano de 2014 o Hospital Regional de Nova Andradina, realizou 326 (trezentas e vinte e seis) notificações compulsórias. Sendo que prevalece a notificação de violência doméstica com 103 casos, 20 de Dengue, 18 Acidentes por animais personheto, 5 sífilis gestante, 30 intoxicação exógena, 50 acidentes de trabalho, 70 acidentes antirrábico, 8 acidentes biológico, 3 suspeito de tuberculose, 5 suspeito de H1N1, 7 suspeito de coqueluche, 3 casos de tuberculose e 4 sífilis em RN. Sendo os casos suspeitos notificados, orientados e tratados conforme o protocolo do ministério da saúde.

3.16.2 - DOENÇAS DIARREICAS

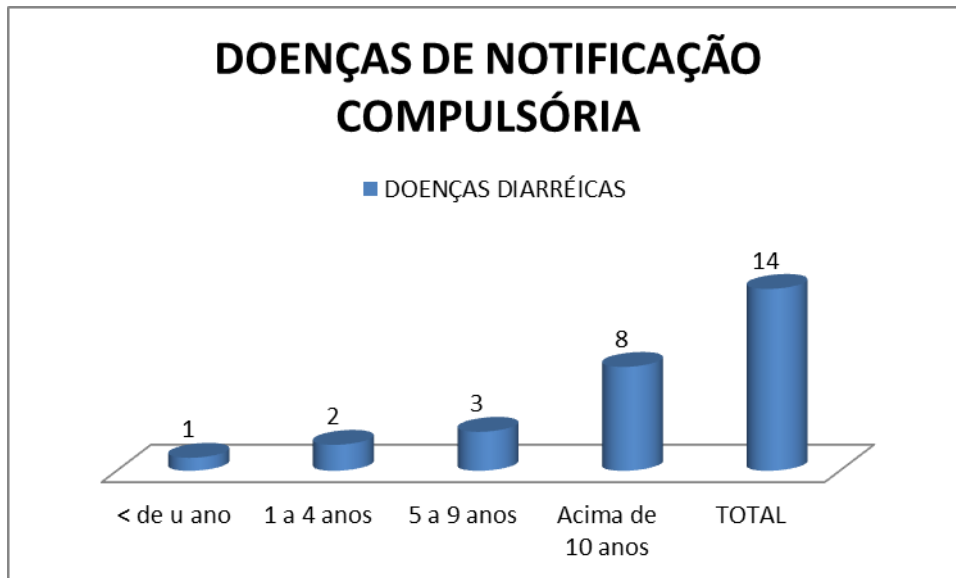

No Ano de 2014 foram notificados 14 (quatorze) caso de diarreia. Vale ressaltar que só se registra os casos ocorridos nos setores de internação, com mais de quatro (4) episódios ocorridos após a internação. O SCIH tem como objetivo registrar e notificar os casos de diarreia para que possamos junto intervir no controle de infecção.

3.17 – ALMOXARIFADO

3.17.1 - APRESENTAÇÃO

O almoxarifado pode ser entendido como um ambiente específico que armazena e controla determinados produtos do hospital. O almoxarifado do Hospital Regional é um dos serviços de apoio às atividades assistenciais e administrativas. Pode ser definida como um local de controle e distribuição ordenada dos materiais de consumo necessários ao funcionamento do hospital. Sua função pode ser relacionada a vários itens, atendendo todos os setores do hospital:

- ✓ Realizar cotação de preço de materiais.
- ✓ Examinar, conferir e receber o material adquirido de acordo com as Autorizações de fornecimento.
- ✓ Conferir os documentos de entrada de material, e liberar as Notas Fiscais para pagamento;
- ✓ Atender às requisições de materiais dos departamentos e seus setores;
- ✓ Controlar e manter os registros de entrada e saída dos materiais sob guarda;
- ✓ Realizar o balanço mensal para elaboração de Relatórios de Movimento de Almoxarifado.



- ✓ Organizar o almoxarifado de forma a garantir o armazenamento adequado, e a segurança dos materiais em estoque;

Pode-se estabelecer que o almoxarifado do hospital zela pela manutenção e padrões de qualidade, através de todos os materiais que movimentam no Hospital Regional.

O almoxarifado do Hospital Regional consta hoje com uma funcionaria de segunda a sexta-feira e um menor aprendiz atendendo das 7h às 11h e das 13h às 18h.

O almoxarifado possui como área física um local para escritório do almoxarifado e uma local para armazenagem e distribuição. A função do responsável pelo almoxarifado consiste em planejar esse setor (localizar, preservar e assegurar), de modo a operá-lo (receber, guardar, entregar e controlar) preservando os materiais de deteriorações e desvios.

Para melhor funcionamento o setor de almoxarifado necessita de algumas melhorias como:

Espaço físico; ou seja, o almoxarifado é ocupado 80% pelo setor da farmácia deixando assim uma parte inferior para o armazenamento adequado das mercadorias do próprio setor dificultando não só armazenamento, mas também a localização de mercadoria e a locomoção dentro do setor.

Movimentação do almoxarifado no ano de 2014, conforme abaixo:

3.17.2- SAÍDA

Setor	Mat. gráfico	Mat. escritório	Mat. informática	Mat. Radiologia	Mat. higienização	EPIS	Mat. Manutenção	Total
Clinica médica	2.948,35	404,69	0,00	0,00	8,00	57,00	47,56	3.465,60
Centro cirúrgico	1.271,25	654,76	0,00	0,00	1,70		7,14	1.934,85
Ortopedia	278,95	259,31	15,00	0,00	0,00		0,00	553,26
Pronto socorro	4.409,49	1.581,80	29,85	0,00	0,00	3,30	47,23	6.071,67
Pediatria	1.375,28	413,69	0,00	0,00	0,00	3,30	37,52	1.829,79
Clinica cirúrgica	1.315,65	166,96	0,00	0,00	0,00	3,30	44,38	1.530,29
Maternidade	1.242,10	376,38	0,00	0,00	0,00	0,00	58,39	1.676,87
Lavanderia	0,00	166,86	0,00	0,00	80.081,97	27,90	7,10	80.283,83
Higienização	0,00	92,53	0,00	0,00	31.655,12	912,35	0,00	32.660,00
Esterilização	0,00	118,93	8,00	0,00	157,40	48,85	0,00	333,18
Recepção	0,00	8.031,51	5.468,60	0,00	0,00	0,00	0,00	13.500,11
Administração	30,00	585,97	375,75	0,00	0,00	0,00	0,00	991,72
Farmácia	21,50	516,59	444,40	0,00	0,00	0,00	9,38	991,87
SAME	0,00	1.326,66	0,00	0,00	0,00	0,00	0,00	1.326,66



Assistente social	2,60	80,97	0,00	0,00	0,00	0,00	0,00	83,57
Licitação	112,00	1.044,42	73,20	0,00	0,00	0,00	0,00	1.229,62
Faturamento	90,00	1.789,81	15,00	0,00	0,00	0,00	9,38	1.904,19
Financeiro	0,00	0,75	179,00	0,00	0,00	0,00	0,00	179,75
Manutenção	0,00	0,85	0,00	0,00	56,18	0,00	4.086,68	4.143,71
Enfermagem	79,40	587,38	0,00	0,00	0,00	144,90	0,00	811,68
Nutrição	368,40	344,84	38,11	0,00	6.106,99	0,00	0,00	6.858,34
Almoxarifado	7,00	66,03	0,00	0,00	0,00	0,00	0,00	73,03
Radiologia	3,50	617,03	0,00	73.004,86	0,00	0,00	14,40	73.639,79
Recursos humanos	0,00	273,32	98,26	0,00	0,00	0,00	0,00	371,58
Recepção ADM	157,20	2.534,59	3.645,00	0,00	0,00	0,00	0,00	6.336,79
Fisioterapia	15,90	75,00	0,00	0,00	0,00	0,00	0,00	90,90
Costura	0,00	22,38	0,00	0,00	16.210,50	0,00	0,00	16.232,88
TOTAL GERAL	13.728,57	22.134,01	10.390,17	73.004,86	134.277,86	1.200,90	4.369,16	259.105,53

3.17.3 - Entrada

Material Gráfico	Material de informática	Material de escritório	Material de radiologia
18.365,80	21.264,87	23.063,35	52.741,00

3.17.4 - Gases

White Martins	Copa gás
53.404,00	33.014,72

4 - CONCLUSÃO



FUNDAÇÃO SERVIÇOS DE SAÚDE DE NOVA ANDRADINA – FUNSAU-NA
HOSPITAL REGIONAL DE NOVA ANDRADINA
Dr. FRANCISCO DANTAS MANIÇOBA
Av. Eulenir de Oliveira Lima, 71 - Bairro Durval Andrade Filho
Nova Andradina/MS - Fone/Fax: (67) 3441-5050 | www.funsau-na.com.br



O Hospital Regional de Nova Andradina continua cumprindo com a sua missão de atender a micro região de Nova Andradina, prestando serviços Médicos Hospitalares a todos os Usuários do SUS, que se dirigem a porta de entrada. A instituição ainda procura gradativamente progredir em melhorias no que diz respeito à saúde dos pacientes de Nova Andradina e região, pois temos muitas metas a serem cumpridas para que tenhamos uma saúde pública de qualidade e que atenda a todos os requisitos.

Nova Andradina, 19 de Fevereiro de 2014.

Jose Carlos Paiva Souza
Diretor Geral